

| | | |
|-------------|------------------------------------|--|
| 보도자료 | 2011. 8. 30(화) 12:00부터 사용하시기 바랍니다. | |
| | 배포일시 | 2011. 8. 30(화) 10:00 |
| | 담당부서 | 조사관리국 인구총조사과 |
| | 담당자 | · 과 장 : 김 형 석 (042.481.3720) · 사무관 : 이 영 보 (042.481.3725) |

 2010 농림어업총조사

최종 집계 결과

○ 이 자료는 2010년 12월 1일 기준으로 통계청이 주관하고 지방자치단체를 통하여 2010년 12월 1일에서 12월 13일까지 실시한 『2010 농림어업총조사』의 최종 집계 결과임

자료이용 시 유의사항

1. 이 자료는 조사원이 전국 농림어가를 방문하여 면접 조사한 농림어업 총조사 최종결과로서, 관련부처의 표본조사 자료와는 다소 차이가 있을 수 있음
2. 총 농림어가 수와 인구는 농림어업을 겸업하는 가구가 있어 각각의 합계와는 다름
3. 수록 자료는 반올림 되었으므로 전체 수치와 표내의 합계는 일치하지 않을 수 있으며, 증감(률)은 원자료에서 산출하였으므로 천단위 자료를 기준으로 산출한 수치와는 다를 수 있음
4. 통계표 중 「-」 표시는 해당 숫자 없음, 「0」 표시는 단위 미만을 나타냄
5. 집계결과 공표
 - 보도자료 : 통계청 홈페이지(<http://kostat.go.kr>)에 게시
 - 통 계 표 : KOSIS 국가통계포털(<http://kosis.kr>)에 순차적으로 수록
 - 보고서·CD : 2011. 12월 제작 배부 예정

차 례

| | |
|------------------------------|-----------|
| 〈 최종집계 결과 [요약] 〉 | i |
| 〈 농림어업 기본구조 변화 [요약표] 〉 | xi |
| I. 전체 농림어업 현황 | 1 |
| 1. 농림어업 및 인구 규모 | 1 |
| 2. 단일·혼합 경영별 농림어업 현황 | 2 |
| II. 농업 부문 | 3 |
| 1. 농가 | 3 |
| 2. 농가 인구 | 9 |
| 3. 농업 경영 구조 | 16 |
| 4. 생활 주거 환경 | 28 |
| III. 어업 부문(해수면) | 30 |
| 1. 어가 | 30 |
| 2. 어가 인구 | 36 |
| 3. 어업 경영 구조 | 42 |
| 4. 생활 주거 환경 | 50 |
| IV. 임업 부문 | 52 |
| 1. 임가 | 52 |
| 2. 임가 인구 | 58 |
| 3. 임업 경영 구조 | 60 |
| V. 지역조사 부문 | 65 |
| 1. 행정리 현황 | 65 |
| 2. 대중교통 및 생활편의 시설 | 67 |
| 3. 도농교류 및 정보화 | 69 |
| VI. 통계표 | 71 |
| [참고] | |
| 1. 2010 농림어업총조사 개요 | 135 |
| 2. 주요 용어 설명 | 136 |

< 농림어업총조사 집계 결과 [요약] >

농림어가 및 인구

2010. 12. 1. 현재 농림어가는 134만3천가구, 인구는 349만9천명

- 2010. 12. 1. 현재 전국의 농림어가는 134만3천가구로 2005년(145만4천가구) 보다 11만1천가구(7.6%) 감소
 - 농가 117만7천가구, 어가 7만가구(해수면 6만6천, 내수면 4천), 임가 9만6천가구임
 - * 감소사유 : 고령화, 도시이주 및 업종전환, 어선감축 등 농림어업 구조변화 영향
- 농림어가 인구는 349만9천명으로 2005년(393만1천명) 보다 43만2천명(11.0%) 감소
 - 농가 306만3천명, 어가 18만2천명(해수면 17만1천, 내수면 1만1천), 임가 25만4천명임
 - 성별로는 여자(178만명)가 남자(171만9천) 보다 6만1천명 더 많아 성비는 96.6임

[농림어가 가구규모 추이<2000-2010>]

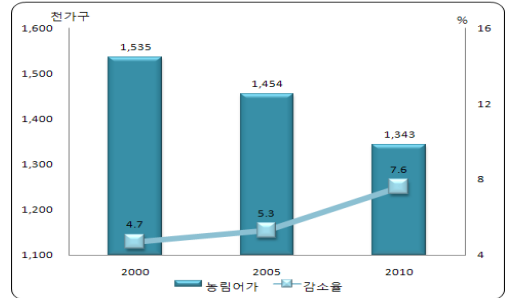

[농림어가 인구규모 추이<2000-2010>]

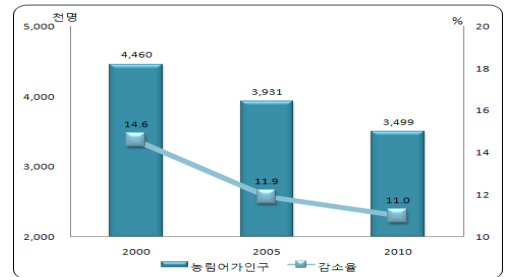

농림어가 비중은 점점 줄어들고 소가족화는 가속화

- 전체가구에 대한 농림어가 비중은 지난 5년간 9.2%에서 7.7%로 감소
 - 농가(8.0%→6.8%), 어가(0.5%→0.4%), 임가(0.6%→0.6%)
- 또한 전체인구에 대한 농림어가 인구비중도 8.4%에서 7.3%로 감소
 - 농가인구(7.3%→6.4%), 어가인구(0.5%→0.4%), 임가인구(0.6%→0.5%)
- 농림어가의 소가족화 속도는 전체가구 보다 더 빠르게 진행 중

- 농림어가의 평균 가구원수는 전체가구(2.7명) 보다 적은 2.6명으로 나타남
- 2인 가구가 농림어가의 가장 주된 가구 유형이며 농가는 45.2%, 어가는 46.6%, 임가는 48.3%임
- * 전체가구의 2인가구 비중은 24.3%

[2인 가구 비중]

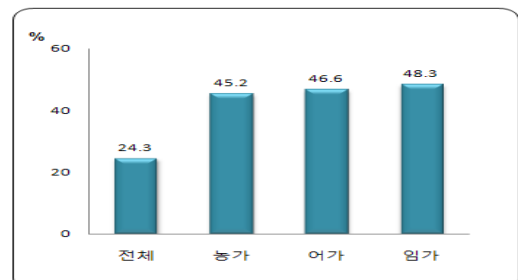

농림어가 인구는 전체인구 보다 고령화가 2.8배 더 많이 진행

○ 농림어가 인구는 전체인구 보다 훨씬 빠르게 고령화 진행

- 농림어가 경영주 평균연령은 2005년 60.6세에서 2010년 62.0세로 1.4세 증가함

<경영주 평균연령 변화(2005~2010)>

농가(61.0세→62.3세), 어가(56.9세→59.1세), 임가(59.7세→60.9세)

[경영주 평균 연령<2005-2010>]

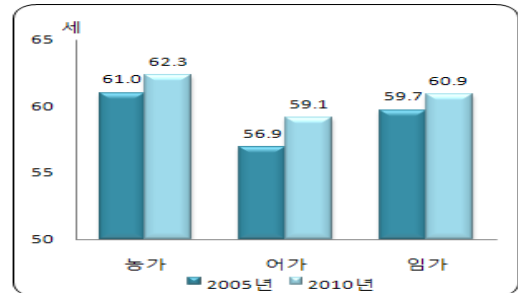

- 농림어가 인구의 중위 연령은 55.5세로 전체 인구(38.1세) 보다 17.4세 정도 높게 나타남

<중위 연령 변화(2005~2010)>

전체가구(35.0세→38.1세), 농가(54.1세→55.7세), 어가(49.7세→53.3세), 임가(54.0세→55.5세)

[중위 연령<2005-2010>]

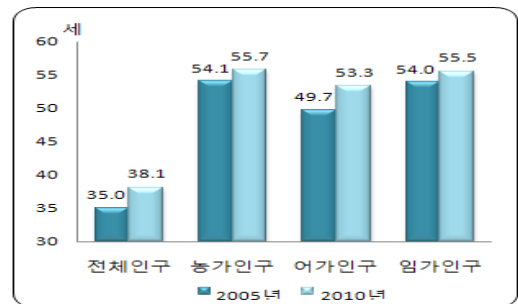

- 농림어가 인구의 고령화율은 31.1%로 전체인구 (11.3%) 보다 2.8배 더 높음

<고령화율 변화(2005~2010)>

전체가구(9.3%→11.3%), 농가(29.1%→31.8%), 어가(18.8%→23.1%), 임가(27.1%→28.9%)

[고령화율<2005-2010>]

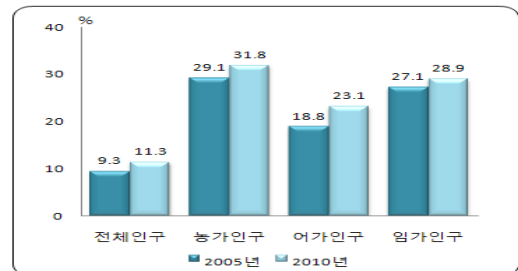

농가의 남자 30~40대 미혼율은 전체인구 남자 30~40대 보다 높음

○ 농가의 남자 미혼율은 전체인구 보다 30~34세에서 21.5%p, 35~39세에서 16.1%p, 40~44세에서 6.5%p 높음

- 특히, 생애 독신으로 간주되는 45~49세 미혼율이 8.9%로 높게 나타남

<30~40대 미혼율>

(단위 : %)

| | | 30~34세 | 35~39세 | 40~44세 | 45~49세 |
|------|----|--------|--------|--------|--------|
| 전체인구 | 전체 | 39.8 | 19.7 | 10.3 | 5.4 |
| | 남자 | 50.2 | 26.7 | 14.4 | 7.5 |
| 농가인구 | 전체 | 57.7 | 29.3 | 12.7 | 5.1 |
| | 남자 | 71.7 | 42.8 | 20.9 | 8.9 |

[30~40대 남자 미혼율]

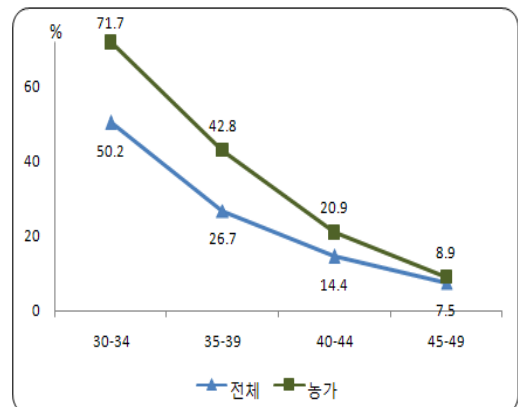

농업 부문

농가가 많은 시도는 경북, 전남, 충남의 순

- 농가는 읍면지역에 81.1%(95만5천가구), 동지역에 18.9%(22만3천가구) 분포
 - 동지역은 5년전 대비 5.1% 증가한 반면, 읍면 지역은 10.0% 감소
- 시도별 농가 규모는 경북(20만2천가구), 전남(17만1천가구), 충남(15만1천가구) 순으로 나타남

[시도별 농가 규모]

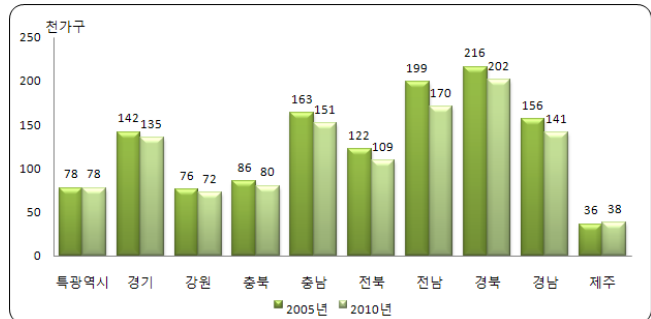

- 감소가 많은 지역은 전남(△14.4%), 전북(△10.1%), 경남(△9.4%) 순임
- 시군별 농가 분포는 제주 제주시(20,809가구), 경북 경주시(17,438가구), 제주 서귀포시(17,084가구) 순임

겸업 농가 증가, 경지는 3.0ha 이상 농가 위주로 증가하여 규모화 진행

- 전체 농가의 53.3%(62만7천가구)는 전업 농가, 46.7%(55만가구)는 겸업 농가로 나타남
 - 5년 전에 비해 겸업 농가 비중은 9.3%p 증가 특히, 2종 겸업 농가는 24.5%에서 30.3%로 5.8%p 증가
 - 전업 농가 비중이 높은 시도는 경북(61.9%), 전남(58.8%), 경남(56.6%) 순이고
 - 겸업 농가는 제주(64.6%), 특광역시(59.6%), 경기(58.7%) 순임
- 경지규모 3.0ha 이상 농가는 3.4% 증가하여 규모화 진행
 - 농가의 총 경지면적은 144만9천ha로 2005년 대비 4.0% 감소했으나 농가당 경지면적은 증가함
 - * 농가당 경지면적 : 1.19ha('05) → 1.23ha('10)
 - 경지규모 3.0ha 이상인 농가가 많은 시도는 전남(18.7%), 충남(15.3%), 전북(14.9%) 순임
 - 경지규모 0.5ha 미만 농가가 많은 시도는 경북(16.4%), 경남(14.3%), 전남(13.2%) 순임

[전겸업별 농가 구성비]

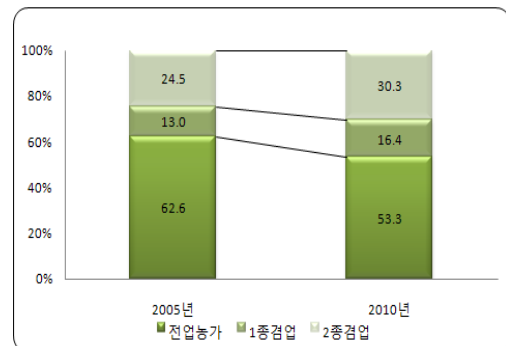

[경지 규모별 농가]

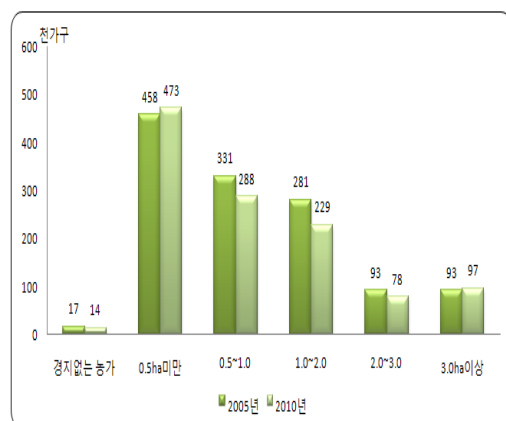

논벼 농가(6.5%p)는 줄고 소득이 높은 과수농가(3.1%p) 등은 증가

[경영형태별 농가 구성비]

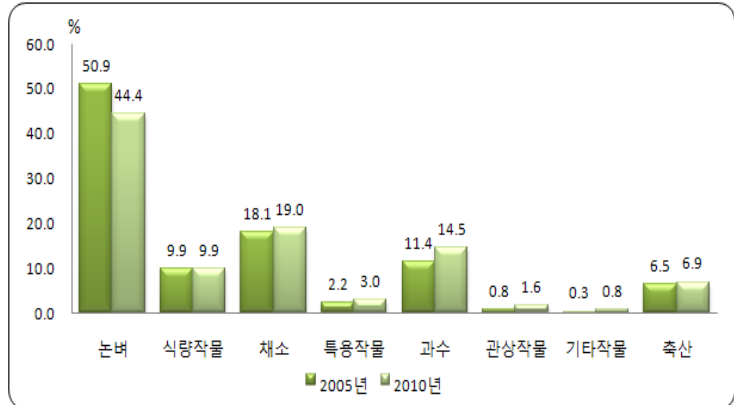

○ 경영형태별 농가는 논벼(44.4%), 채소(19.0%), 과수(14.5%), 식량작물(9.9%) 순으로 나타남

- 2005년에 비해 논벼(6.5%p)의 비중은 낮아진 반면, 과수(3.1%p), 채소(0.9%p), 관상작물(0.8%p), 특용작물(0.8%p), 기타작물(0.5%p), 축산(0.4%p)의 비중은 높아짐

○ 시도별로 보면 논벼 농가는 충남(16.9%), 전남(16.2%), 식량작물은 강원(18.1%), 경기(15.2%), 채소는 전남(17.2%), 경북(16.1%)에서 많이 분포

- 특용작물은 충남(17.8%), 경북(16.0%), 과수는 경북(32.5%), 제주(12.7%), 축산은 경북(18.8%), 경남(14.7%)에서 많이 분포

판매금액 3천만원이상 농가는 경지규모가 3.0ha이상이거나 채소, 과수, 축산위주 농가가 많음

[농축산물 판매금액별 농가 분포]

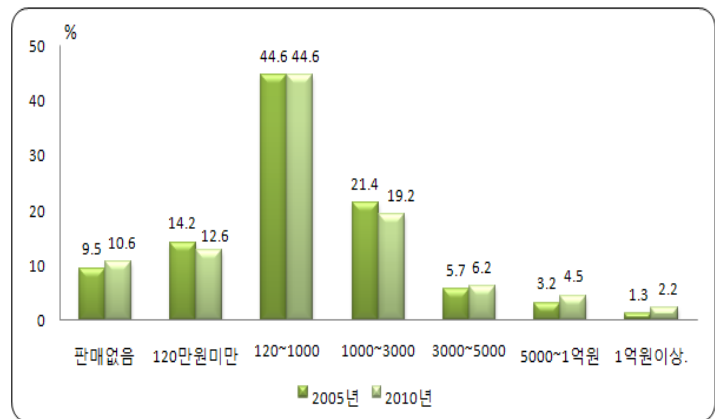

○ 농축산물 판매금액별로는 1천만원미만 농가가 67.8%로 대부분을 차지하고 있으나, 3천만원이상 농가도 12.9%로 나타남

- 지난 5년 동안 판매금액이 5천만원미만인 농가는 감소한 반면, 5천만원이상이거나 판매금액이 없는 농가는 증가

○ 경지규모별 판매금액을 보면 3.0ha이상 농가의 55.0%는 3천만원이상이고 0.5ha미만 농가의 92.2%는 1천만원미만에 그침

- 경지규모 0.5~2.0ha농가는 판매금액이 120만원~1천만원에, 2.0~3.0ha농가는 1천만원~3천만원에 해당하는 비중이 높음

○ 판매금액별 경영형태를 보면, 1천만원미만은 절반이상이 논벼위주 농가이고 3천만원이상은 채소, 과수, 축산위주 농가가 많음

친환경 실천농가는 4.6%, 고용인을 사용하는 농가는 27.4%

- 전체 농가의 4.6%인 5만8천가구가 무농약과 유기농으로 친환경 농산물을 재배한 것으로 나타남
 - 작물별로는 논벼가 56.4%로 가장 많고, 기타 작물(28.1%), 채소(24.7%) 순임

[친환경 농업 실천 농가]

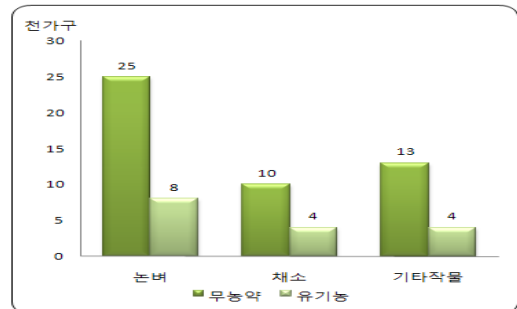

- 농업 경영을 위해 고용인을 사용한 농가는 32만2천가구로 전체 농가의 27.4%에 해당
 - 고용기간별로 보면 대부분 농가에서 1개월 미만의 단기 고용인을 사용(74.5%)하였으며 3개월이상 고용인을 사용한 농가는 8.1%임
 - 고용인 사용을 경영형태별로 보면, 논벼(34.9%), 채소(24.9%), 과수(22.7%) 순임

[고용기간별 고용인 사용 농가]

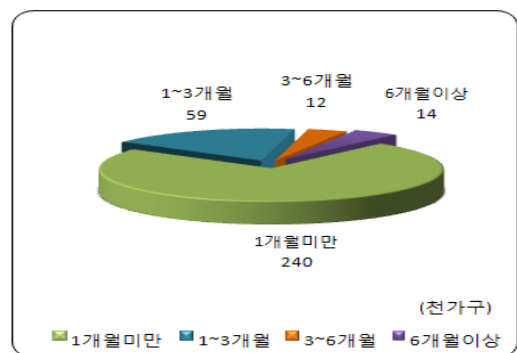

어업 부문(해수면)

어가가 가장 많은 시도는 전남, 시군은 전남 완도군

- 시도별 어가 규모는 전남(2만1천8백가구), 충남(1만1천가구), 경남(1만8백가구) 순으로 나타남
 - 2005년에 비해 증가한 지역은 충남(4.9%)임
 - 감소한 지역은 경기(△34.8%), 전북(△28.7%), 강원(△28.0%) 순임

[시도별 어가 규모]

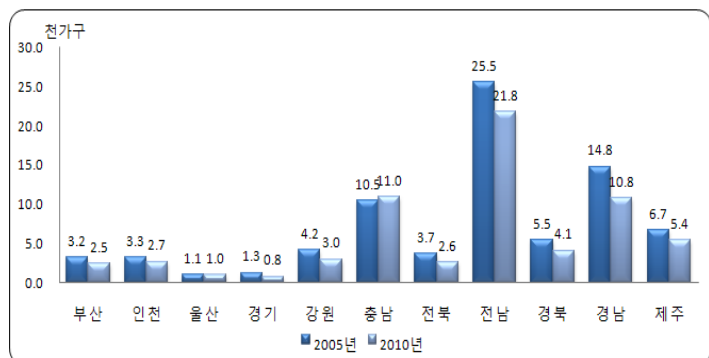

- 시군별 어가 분포는 전남 완도군(4,570가구), 충남 태안군(4,450가구), 전남 여수시(3,889가구) 순임

10가구 중 7가구는 겸업 어가, 경영형태로는 어선사용 어로 어가가 44.2%로 가장 많음

- 전체 어가의 29.4%(1만9천가구)는 전업 어가, 70.6%(4만6천가구)는 겸업 어가로 나타남
 - 5년 전에 비해 겸업 어가 비중은 2.3%p 증가
 - 전업 어가 비중이 높은 시도는 강원(50.6%), 부산(42.6%), 경북(42.5%) 순이고
 - 겸업 어가는 충남(82.7%), 울산(80.7%), 제주(79.5%) 순임
- 어가의 경영형태는 어선사용 어로어업(44.2%), 어선비사용 어로어업(29.4%), 양식어업(26.4%) 순으로 나타남
 - 2005년에 비해 양식어업, 어선사용 어로어업 어가의 비중은 감소하였지만 어선비사용 어로어업의 비중은 5.5%p 증가함
 - 양식어업 어가 비중은 전남(53.1%), 충남(20.3%), 경남(16.2%) 순으로 높고
 - 어로어업 어가 비중은 전남(26.0%), 경남(16.4%), 충남(15.5%) 순으로 높음

[전겸업별 어가 구성비]

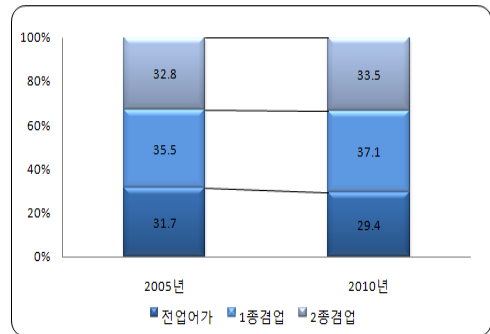

[경영형태별 어가 규모]

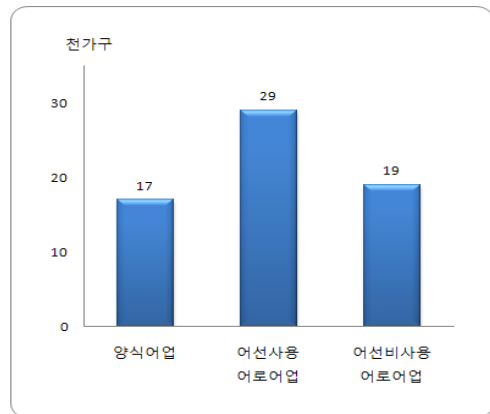

어선 보유 어가는 감소하나 5톤 이상 동력어선 보유어가 비중(0.8%p)은 증가

- 어선을 1척이상 보유한 어가는 전체 어가의 56.0%인 3만7천가구로 나타남
 - 2005년에 비해 어선 1척을 보유한 어가는 22.3% 감소한 반면, 4척이상 보유한 어가는 11.3% 증가함
 - 5톤이상 동력어선 보유어가 비중은 10.4%로 2005년에 비해 0.8%p 증가하고, 2톤미만 동력어선 보유어가 비중은 2.0%p 감소함
- 어로어업을 경영하는 어가는 5만2천 가구로 어업별로는 맨손어업(31.6%), 연안복합어업(23.9%) 순임
 - 2005년에 비해 맨손어업을 제외하고는 대부분 감소
- 어로어업의 주된 어획 품종이 어류인 가구가 34.0%로 가장 많고, 다음이 패류(33.0%), 연체동물(18.9%) 순임

[보유어선 척수별 어가 구성비]

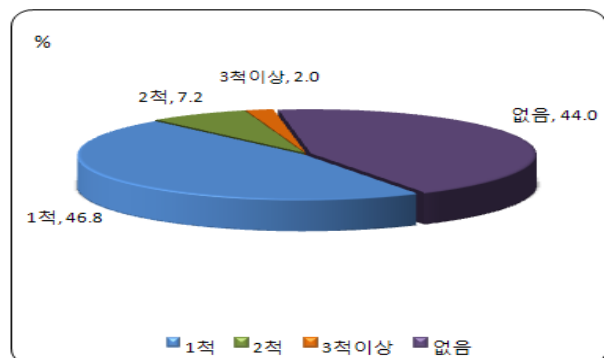

양식어업 가구는 전반적으로 감소했으나 양식면적 10ha이상 어가는 증가

○ 양식어업을 경영한 어가는 2만2천가구로 2005년에 비해 21.9% 감소

- 양식방법별 비중은 가두리(3.7%p), 살포식(5.2%p)은 증가한 반면, 연승식(5.1%p), 투석식(6.1%p)은 감소한 것으로 나타남

○ 주된 양식어종별 어가는 패류(60.9%), 해조류(24.5%), 어류(8.5%) 순으로 나타남

- 2005년에 비해 패류(2.3%p)만 소폭 증가하고 나머지는 변화가 거의 없음

○ 양식장 면적규모별 어가는 1ha미만이 47.7%로 절반 정도를 차지하고 다음은 1~3ha미만(23.8%), 3~6ha미만(12.8%) 순임

- 양식장의 규모화로 2005년에 비해 10ha이상은 4.9%p 증가

[주된 양식어종별 어가 구성비]

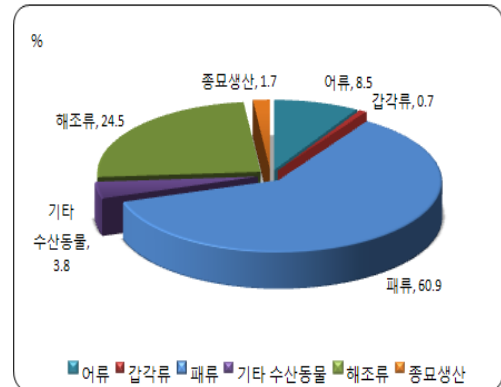

수산물 판매규모별 어가는 1천만원미만이 가장 많으나, 증가폭은 3천만원이상 어가에서 높음

○ 수산물 판매규모별 어가는 1천만원미만이 49.8%로 가장 많고, 1천~3천만원(24.1%), 3천~5천만원(9.7%)순임

- 2005년에 비해 1천만원미만을 판매한 어가는 8.7%p 감소한 반면, 3천만원이상 판매한 어가는 10.8%p 증가

○ 수산물 판매처별 가구 분포는 수협(39.4%), 수집상(24.0%), 소비자 직접판매(18.3%) 순으로 나타남

- 2005년에 비해 수협 및 수집상 판매는 각각 3.2%p, 2.5%p 감소한 반면 기타판매 및 소비자 직접판매는 각각 5.9%p, 0.9%p 증가

임업 부문

임가가 가장 많은 시도는 경북, 시군은 경북 청도군

○ 시도별 임가 규모는 경북(2만3천6백가구), 전남(1만4천2백가구), 경남(1만4천1백가구) 순으로 나타남

- 2005년에 비해 증가한 지역은 충북(25.0%), 강원(17.3%) 순임
- 감소한 지역은 경남(△22.3%), 충남(△8.5%) 임

○ 시군별 임가 규모는 경북 청도군(4,745가구), 경북 상주시(3,940가구), 전북 고창군(2,857가구) 순임

[시도별 임가 규모]

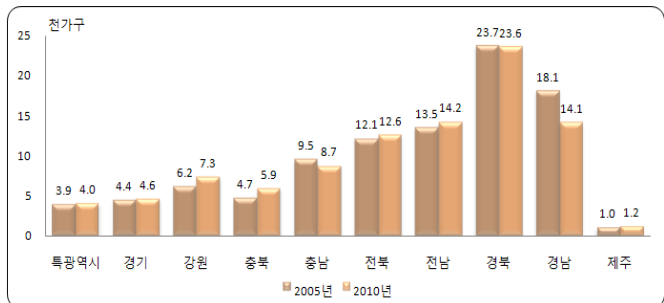

겸업 임가 증가, 전체 임가 중 겸업 임가가 93.4%

○ 전체 임가의 6.6%(6천3백가구)는 전업 임가, 93.4%(8만9천8백가구)는 겸업 임가로 대부분 농업 등을 함께 하는 가구임

- 5년 전에 비해 겸업 임가 비중은 1.6%p 증가
- 겸업임가 비율은 강원(95.3%), 충남(95.2%), 전북(94.6%) 순임

[전겸업별 임가 구성비]

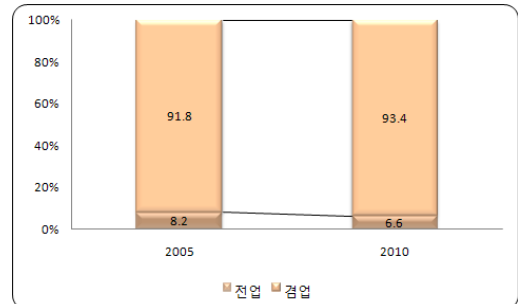

전체 임가 중 재배임업만 경영하는 가구가 84.4%

○ 육림업, 벌목업 등 비재배임업만 경영하는 가구 비율이 10.6%, 재배임업만 경영하는 가구가 84.4%임

- 비재배와 재배임업을 같이 하는 가구의 비율은 4.9%임
- 비재배임업의 경영형태를 세분하면 채취업(68.6%), 육림업(22.7%), 양묘업(5.5%) 순임

[임업 경영형태별 임가 구성비]

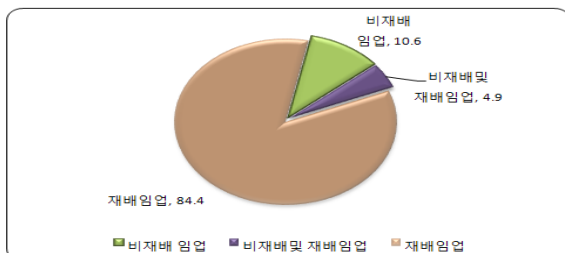

[비재배임업 경영형태별 임가 구성비]

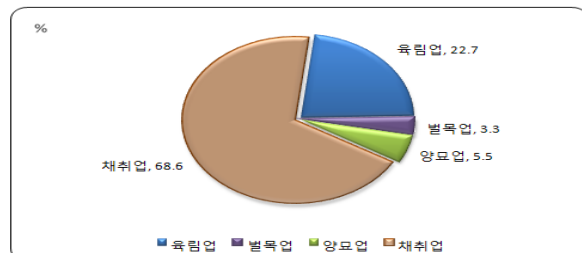

채취업 경영 가구 중 송이버섯 채취 가구는 46.4%

- 채취업을 하는 임가는 전체 임가의 10.9%(1만5백가구)로 비채배 임업 경영 가구 중 가장 높은 비중을 보임
 - 채취 품목별로 보면 송이버섯 채취 가구비율이 46.4%로 가장 높고, 다음이 고사리(19.6%), 기타산나물(18.9) 순임

재배 임산물은 뽕은감(30.9%), 관상작물(17.9%), 산나물(17.6%)이 가장 많음

- 주요 임산물 품목별로 재배 임가를 살펴보면, 뽕은감이 30.9%로 가장 많고 다음이 관상작물(17.9%), 산나물(17.6%) 순임
 - 유실수 품목 중 뽕은감이 30.9%로 가장 높고, 다음이 밤(14.1%), 대추(8.3%) 순임

[재배 품목별 임가 구성비]

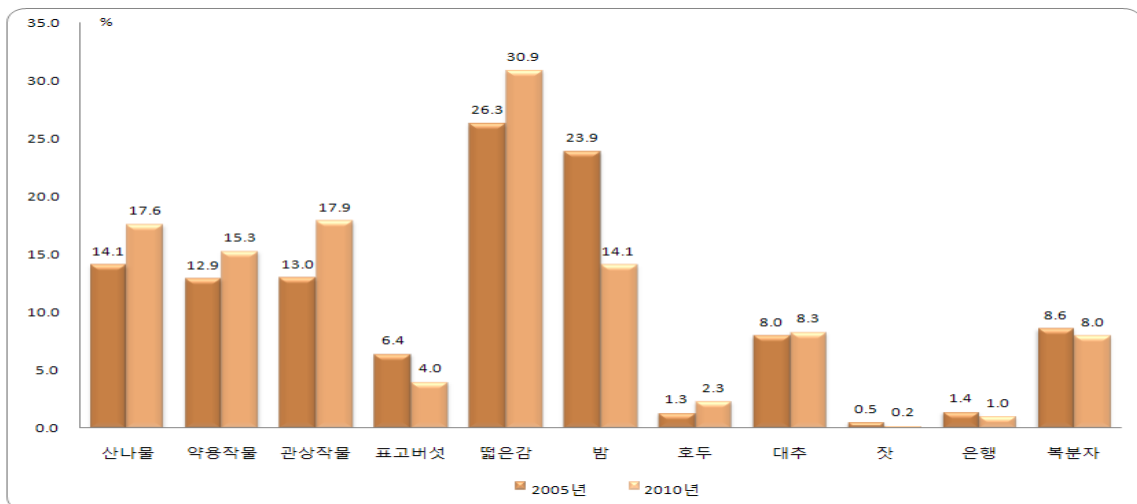

지역조사 부문

전국의 행정리는 36,498개이며 가장 많은 시도는 전남

- 전국의 행정리는 36,498개로 2005년 보다 457개(1.3%) 증가
 - 행정리는 읍지역에서 6.8% 증가하고, 면지역에서는 0.2% 감소함
- 시도별로는 전남이 18.2%로 가장 많고 경북(14.2%), 전북(14.0%) 순임

[시도별 행정리 현황]

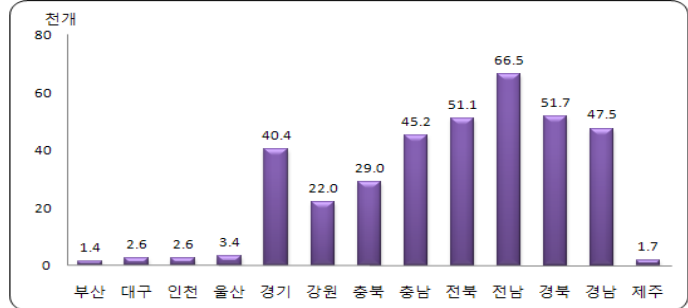

행정리의 주요 대중교통은 시내버스, 시외버스 순이며 교육, 의료, 금융시설은 읍·면 소재지에서 주로 활용

- 시내버스가 있는 행정리는 33,128개로 전체 행정리의 90.8%임
 - 시외버스가 운행되는 행정리는 7,598개로 전체의 20.8% 수준임
 - 시내 및 시외 버스의 운행횟수는 일 15회 이상이 가장 많음

[대중교통 운행횟수별 행정리]

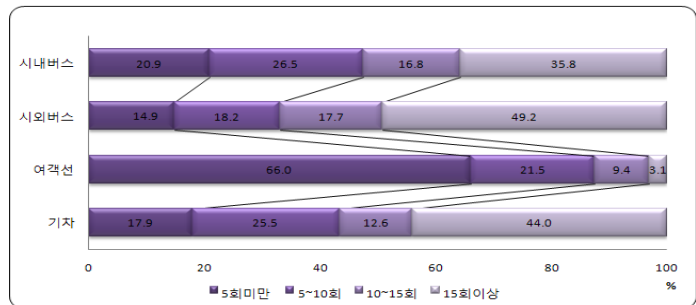

- 이용하는 주요 생활 편의시설 중 교육, 의료, 금융시설은 읍·면 소재지에서, 재래시장과 시외버스터미널은 다른 지역을 주로 이용하는 것으로 나타남
 - 보건진료소 이용은 읍·면 소재지(32.0%), 다른 지역(27.6%) 순으로 나타남

도농교류를 하는 행정리는 20.1%, 홈페이지를 운영하는 행정리는 7.2%

- 도농교류 활동을 하는 행정리는 전체 행정리의 20.1%인 7,333개로 나타남
 - 주요 활동은 자매결연(62.5%), 농림수산물 직거래(34.6%), 농어촌 체험관광(18.6%) 순임
- 홈페이지 운영을 하는 행정리는 2,613개로 전체 행정리의 7.2%에 해당하며 운영형태는 마을 홈페이지가 63.9%, 생산자 조직 홈페이지가 38.6%임
 - 활용 용도는 마을 안내(51.7%), 농림수산물 판매(48.1%), 농산어촌 관광사업(23.7%) 순임

〈농림어업 기본구조 변화 (요약표)〉

농업

| | 단 위 | 1995 | 2000 | 2005 | 2010 |
|-------------------------|------------|-----------------|----------------|----------------|----------------|
| □ 농가 수 (전체가구 대비 비중) | 천가구 (%) | 1,501 (11.6) | 1,383 (9.7) | 1,273 (8.0) | 1,177 (6.8) |
| □ 농가 인구 (전체인구 대비 비중) | 천명 (%) | 4,851 (10.9) | 4,031 (8.8) | 3,434 (7.3) | 3,063 (6.4) |
| ○ 평균 가구원 | 명 | 3.2 | 2.9 | 2.7 | 2.6 |
| ○ 성 비 | | 95.8 | 95.7 | 95.4 | 96.1 |
| ○ 중위 연령 | 세 | 45.1 | 49.9 | 54.1 | 55.7 |
| ○ 연령별 구성 | | | | | |
| - 0 ~ 14세 | % | 14.0 | 11.4 | 9.8 | 8.8 |
| - 15 ~ 64세 | | 69.8 | 66.9 | 61.1 | 59.4 |
| - 65세 이상 | | 16.2 | 21.7 | 29.1 | 31.8 |
| □ 경영주 | | | | | |
| ○ 평균 연령 | 세 | 56.3 | 58.3 | 61.0 | 62.3 |
| ○ 연령 분포 | | | | | |
| - 40대 이하 | % | 27.9 | 23.8 | 17.9 | 14.7 |
| - 60대 이상 | | 42.3 | 51.1 | 58.3 | 60.9 |
| □ 경영 구조 | | | | | |
| ○ 전·겸업별 | | | | | |
| - 전업 농가 | % | 56.6 | 65.2 | 62.6 | 53.3 |
| - 겸업 농가 | | 43.4 | 34.8 | 37.4 | 46.7 |
| ○ 경지규모별 | | | | | |
| - 농가당 경지면적 | ha | 1.10 | 1.16 | 1.19 | 1.23 |
| ○ 경영형태별 | | | | | |
| - 논벼위주 농가 | % | 54.9 | 56.9 | 50.9 | 44.4 |
| ○ 농축산물 판매규모별 | | | | | |
| - 1,000만원 미만 | % | 70.8 | 69.2 | 68.3 | 67.8 |
| - 3,000만원 이상 | | 4.5 | 6.5 | 10.2 | 12.9 |

어 업 (해수면)

| | 단 위 | 1995 | 2000 | 2005 | 2010 |
|---|------------|---------------------|----------------------|----------------------|---------------------|
| □ 어가 수 (전체가구 대비 비중) | 천가구 (%) | 104 (0.8) | 82 (0.6) | 80 (0.5) | 66 (0.4) |
| □ 어가 인구 (전체인구 대비 비중) | 천명 (%) | 347 (0.8) | 251 (0.5) | 221 (0.5) | 171 (0.4) |
| ○ 평균 가구원 ○ 성 비 | 명 | 3.3 97.9 | 3.1 101.8 | 2.8 100.2 | 2.6 100.0 |
| ○ 중위 연령 | 세 | 40.6 | 44.0 | 49.7 | 53.3 |
| ○ 연령별 구성 - 0 ~ 14세 - 15 ~ 64세 - 65세 이상 | % | 16.8 73.4 9.8 | 13.2 74.6 12.2 | 12.1 69.1 18.8 | 9.2 67.7 23.1 |
| □ 경영주 | | | | | |
| ○ 평균 연령 | 세 | 51.9 | 53.3 | 56.9 | 59.1 |
| ○ 연령 분포 - 40대 이하 - 60대 이상 | % | 41.8 25.6 | 37.5 31.2 | 26.4 41.9 | 18.8 49.4 |
| □ 경영 구조 | | | | | |
| ○ 전·겸업별 - 전업 어가 - 겸업 어가 | % | 24.9 75.1 | 36.4 63.6 | 31.7 68.3 | 29.4 70.6 |
| ○ 경영형태별 - 어로어업위주 어가 - 양식어업위주 어가 | % | 67.4 32.6 | 69.6 30.4 | 69.9 30.1 | 73.6 26.4 |
| ○ 동력어선 톤수 규모별 - 2톤미만 어가 - 5톤이상 어가 | % | 30.8 6.0 | 32.8 8.9 | 29.5 9.6 | 27.5 10.4 |
| ○ 수산물 판매규모별 - 1,000만원 미만 - 3,000만원 이상 | % | - - | 58.4 12.7 | 58.4 15.4 | 49.8 26.2 |

I 전체 농림어가 현황

1. 농림어가 및 인구 규모

2010. 12. 1. 현재 농림어가는 134만3천가구, 인구는 349만9천명

- 2010년 12월 1일 현재 전국의 농림어가는 134만3천가구로 2005년 보다 11만1천가구(7.6%) 감소
 - 농림어가는 동지역(18.6%) 보다 읍·면지역(81.4%)에 대부분 분포
 - 농림어가 인구는 349만9천명으로 2005년 보다 43만2천명(11.0%) 감소
 - 성별로는 여자(178만명)가 남자(171만9천명) 보다 6만1천명 더 많은 것으로 나타남
 - 지난 5년간 농림어가 비중은 9.2%에서 7.7%로, 농림어가 인구 비중은 8.4%에서 7.3%로 줄어들었음
- ⇒ 전체가구는 증가 추세에 있고 농림어가는 감소 추세에 있어 비중의 감소 속도가 더 빨라짐
- 원인은 농림어가의 저출산, 고령화, 산업구조 변화에 따른 전업 등으로 보임

<표1> 농림어가 및 인구 규모

(단위 : 천가구, 천명, %)

| | 2005 | 구성비 | 2010 | 구성비 | 증 감 | 증감률 |
|-------------------------|-------|-------|-------|-------|--------|-------|
| 농림어가 ¹⁾ | 1,454 | 100.0 | 1,343 | 100.0 | △111 | △7.6 |
| 동 지역 | 241 | 16.6 | 250 | 18.6 | 9 | 3.8 |
| 읍면지역 | 1,213 | 83.4 | 1,092 | 81.4 | △120 | △9.9 |
| 농림어가 인구 ²⁾ | 3,931 | 100.0 | 3,499 | 100.0 | △432 | △11.0 |
| 남 자 | 1,924 | 49.0 | 1,719 | 49.1 | △206 | △10.7 |
| 여 자 | 2,006 | 51.0 | 1,780 | 50.9 | △226 | △11.3 |
| 농림어가 비중 ³⁾ | 9.2 | | 7.7 | | △1.5%p | |
| 농림어가인구 비중 ⁴⁾ | 8.4 | | 7.3 | | △1.1%p | |

주 : 1), 2) 농림어업총조사의 가구(인구)를 합한 것으로 일부 겸업가구는 중복

3), 4) 2010 인구주택총조사 전체가구, 전체인구에 대한 농림어가 및 인구 비중

2. 단일 · 혼합 경영별 농림어가 현황

농림어가 10가구 중 9가구는 단일 경영, 1가구는 혼합 경영

□ 전체 농림어를 농림어업간 단일 · 혼합 경영형태로 나누어 보면, 농림어가 전체 가구규모는 121만7천가구로 나타남

<그림1> 단일 · 혼합경영별 농림어가 현황
(단위 : 천가구)

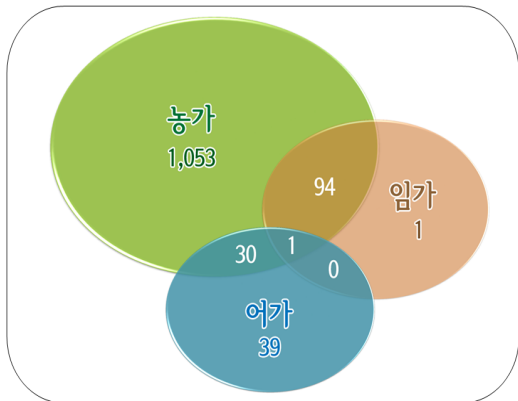

- 단일 경영 가구는 89.8%, 혼합 경영 가구는 10.2%임
- 단일 경영 가구는 농가가 96.4%로 대부분이며 어가 3.5%, 임가 0.1%임
- 혼합 경영 가구는 농·임가가 75.4%로 가장 많고 다음이 농·어가 23.7%임
- 농림어업을 모두 하는 가구도 0.9% (약 1천가구)임

□ 전체 농림어가 인구를 농림어업간 단일 · 혼합 경영형태로 나누어 보면, 농림어가 전체 인구규모는 316만9천명으로 나타남

- 단일 경영 인구는 89.7%, 혼합 경영 인구는 10.3%임
- 단일 경영 인구는 농가가 96.3%로 대부분이며 어가 3.6%, 임가 0.1%임
- 혼합 경영 인구는 농·임가가 76.1%로 가장 많고 다음이 농·어가 23.0%임
- 농림어업을 모두 하는 인구는 0.9%(약 3천명)임

<표2> 단일 · 혼합 경영별 농림어가 및 인구 규모(2010년)

(단위 : 천가구, 천명, %)

| | | 가구 | | 인구 | |
|-----|-------------|-------|-------|-------|-------|
| | | 규모 | 구성비 | 규모 | 구성비 |
| 단 일 | 총 | 1,092 | 89.8 | 2,843 | 89.7 |
| | 농 가 | 1,053 | 96.4 | 2,737 | 96.3 |
| | 임 가 | 1 | 0.1 | 2 | 0.1 |
| | 어 가 | 39 | 3.5 | 104 | 3.6 |
| 혼 합 | 총 | 125 | 10.2 | 326 | 10.3 |
| | 농 · 임 가 | 94 | 75.4 | 248 | 76.1 |
| | 농 · 어 가 | 30 | 23.7 | 75 | 23.0 |
| | 임 · 어 가 | 0 | 0.0 | 0 | 0.0 |
| | 농 · 임 · 어 가 | 1 | 0.9 | 3 | 0.9 |
| 합 | 계 | 1,217 | 100.0 | 3,169 | 100.0 |

1. 농가

가. 농가 규모

2010. 12. 1. 현재 농가 규모는 117만7천가구로 2005년 대비 7.5% 감소

- 농가 규모는 농가 인구의 고령화와 영농포기 및 전업 등으로 2005년 대비 9만6천가구 감소
 - 동지역은 출입경작 및 겸업 가구 증가 등으로 5.1% 증가한 반면, 읍·면 지역은 고령화와 전업 등으로 10.0% 감소

<표1-1> 농가 규모

(단위 : 천가구, %)

| | 2005 | 2010 | 증 감 | 증감률 |
|------|-------|-------|------|-------|
| 농 가 | 1,273 | 1,177 | △96 | △7.5 |
| 동 지역 | 212 | 223 | 11 | 5.1 |
| 읍면지역 | 1,061 | 955 | △106 | △10.0 |

- 연도별 농가 규모 추이는 1995년에 큰 폭으로 감소하였으나 2000년 이후에는 감소폭이 다소 둔화되고 있음
 - 농가 비중은 전체 가구의 6.8%로 지속적인 감소세를 보임

<표1-2> 연도별 농가 규모 추이

(단위 : 천가구, %)

| | 1990 | 1995 | 증감률 | 2000 | 증감률 | 2005 | 증감률 | 2010 | 증감률 |
|---------------------|------|-------|--------|-------|--------|------|--------|------|--------|
| | 농 가 | 1,767 | 1,501 | △15.1 | 1,383 | △7.8 | 1,273 | △8.0 | 1,177 |
| 농가 비중 ¹⁾ | 15.6 | 11.6 | △4.0%p | 9.7 | △1.9%p | 8.0 | △1.7%p | 6.8 | △1.2%p |

주 : 1) 인구주택총조사 전체가구에 대한 농가 비중임

<그림1-1> 연도별 농가 규모 및 감소율 추이

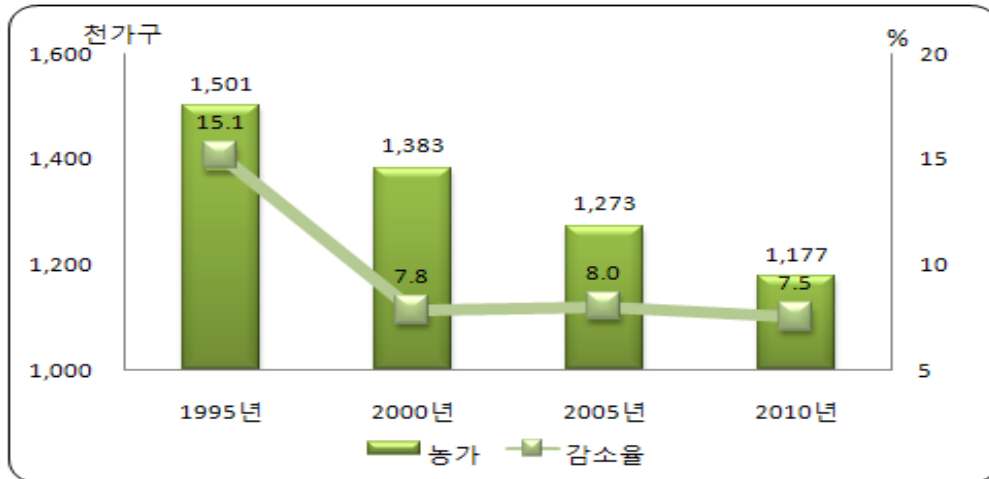

나. 농가 분포

농가가 가장 많은 시도는 경북, 시군은 제주 제주시

- 시도별 농가 규모는 경북 20만2천가구(17.1%), 전남 17만가구(14.5%), 충남 15만1천가구(12.9%) 순으로 2005년도와 비슷한 분포를 보임
- 농가 감소율이 높은 지역은 전남(△14.4%), 전북(△10.1%), 경남(△9.4%) 순임

<표1-3> 시도별 농가 규모

(단위 : 천가구, %)

| | 2005 | | 2010 | | 증 감 | 증감률 |
|-------|-------|-------|-------|-------|-----|-------|
| | | 구성비 | | 구성비 | | |
| 전 국 | 1,273 | 100.0 | 1,177 | 100.0 | △96 | △7.5 |
| 특.광역시 | 78 | 6.1 | 78 | 6.6 | △0 | △0.3 |
| 경 기 | 142 | 11.1 | 135 | 11.5 | △6 | △4.4 |
| 강 원 | 76 | 6.0 | 72 | 6.2 | △3 | △4.4 |
| 충 북 | 86 | 6.7 | 80 | 6.8 | △6 | △6.7 |
| 충 남 | 163 | 12.8 | 151 | 12.9 | △12 | △7.2 |
| 전 북 | 122 | 9.6 | 109 | 9.3 | △12 | △10.1 |
| 전 남 | 199 | 15.6 | 170 | 14.5 | △29 | △14.4 |
| 경 북 | 216 | 17.0 | 202 | 17.1 | △14 | △6.7 |
| 경 남 | 156 | 12.3 | 141 | 12.0 | △15 | △9.4 |
| 제 주 | 36 | 2.8 | 38 | 3.2 | 2 | 4.6 |

<그림1-2> 시도별 농가 규모

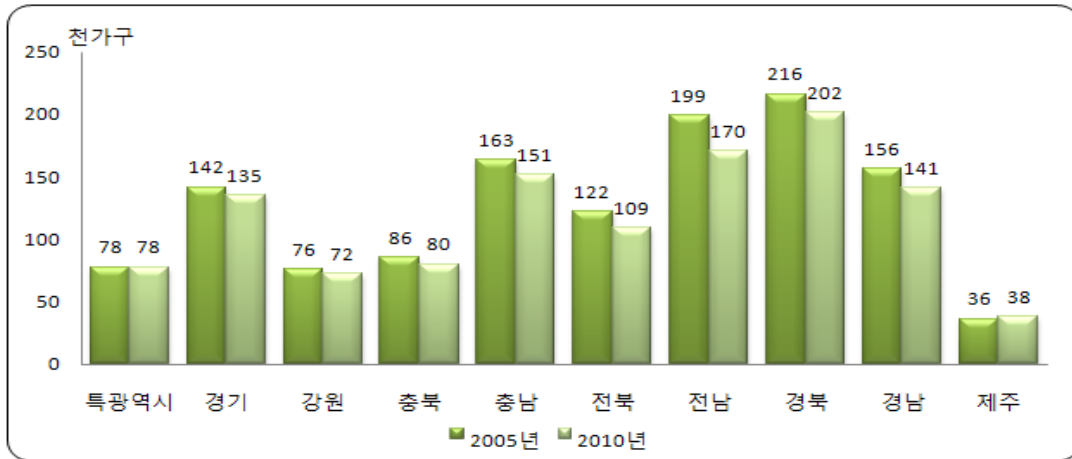

- 시군별 농가규모는 제주 제주시(20,809가구)를 비롯하여, 경북 경주시(17,438가구), 제주 서귀포시(17,084가구) 순임
- 2010년 상위 10개 시군 중에 새로 진입한 시군은 행정구역을 통합(2006년)한 제주 제주시, 서귀포시와 경북 포항시임

<참고 : 농가비중 상위 시군(5)>
 * 전남 신안군(53.3%), 경북 군위군(52.4%), 전북 장수군(52.0%), 전북 임실군(51.9%), 충남 청양군(51.8%) 순임

<표1-4> 농가 규모 상위 10개 시군 현황

(단위 : 가구)

| 순위 | 2005 | | 2010 | |
|----|--------|--------|---------|--------|
| | 1 | 경북 경주시 | 18,282 | 제주 제주시 |
| 2 | 경북 상주시 | 17,987 | 경북 경주시 | 17,438 |
| 3 | 경북 안동시 | 16,332 | 제주 서귀포시 | 17,084 |
| 4 | 경북 김천시 | 15,438 | 경북 상주시 | 15,903 |
| 5 | 경남 진주시 | 15,342 | 경북 안동시 | 15,299 |
| 6 | 전남 고흥군 | 15,320 | 경북 김천시 | 15,106 |
| 7 | 전남 해남군 | 14,904 | 경남 진주시 | 14,945 |
| 8 | 전남 나주시 | 14,732 | 전남 고흥군 | 14,033 |
| 9 | 충남 당진군 | 14,591 | 충남 당진군 | 13,489 |
| 10 | 경기 화성시 | 14,065 | 경북 포항시 | 13,407 |

주 : 제주시(제주시+북제주군), 서귀포시(서귀포시+남제주군)는 행정구역 통합(2006.)

<그림1-3> 시군구별 농가 분포

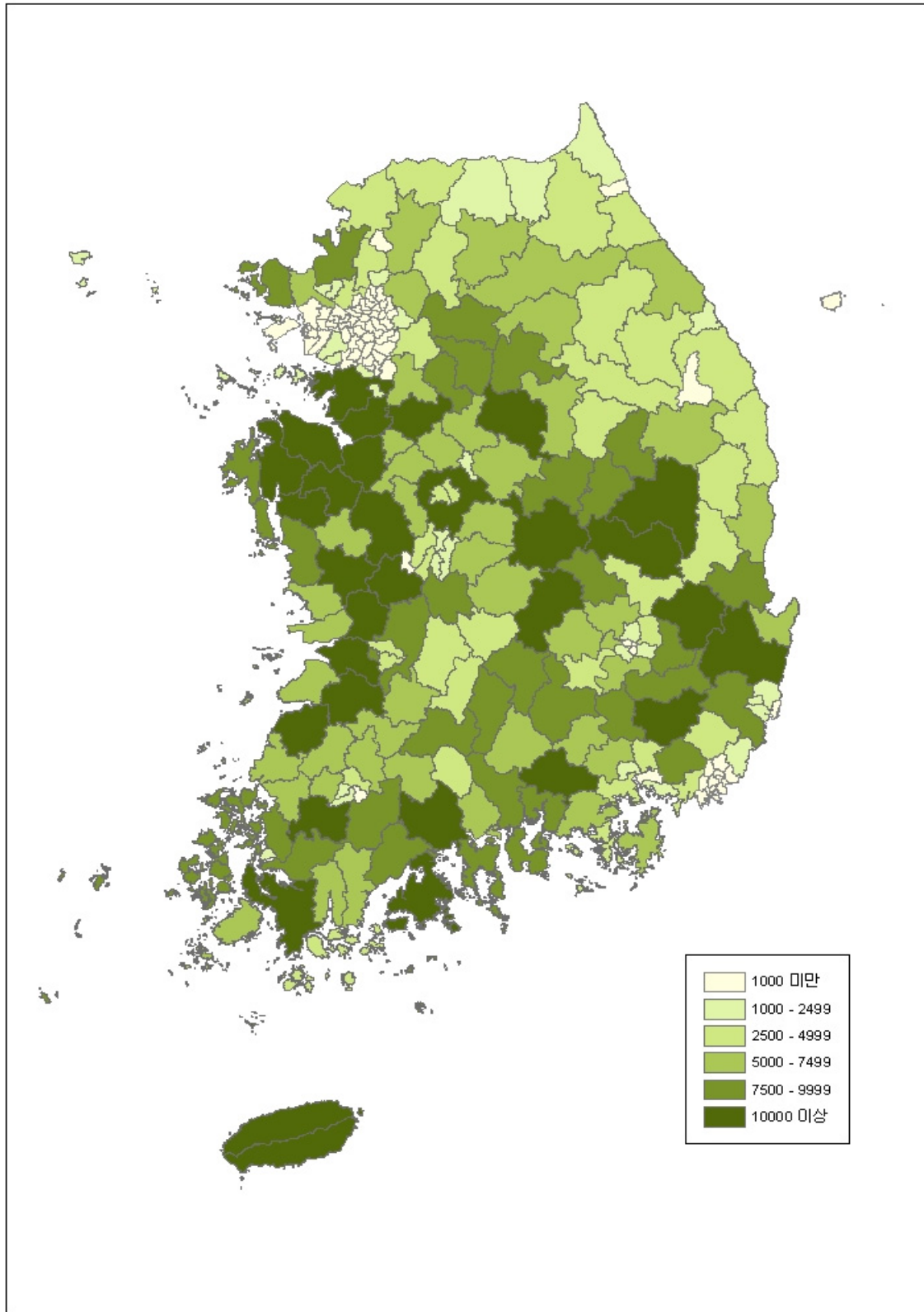

다. 농가 구조

가장 주된 가구는 2인가구, 평균 가구원수는 2.6명

- 가구원수별 농가는 2인가구(45.2%), 3인가구(17.4%), 1인가구(15.6%) 순으로 나타남
 - 2인가구가 가장 주된 가구유형으로 나타남
 - 2005년에 비해 4인가구이상 비중은 감소한 반면, 3인가구이하 비중은 증가
- 농가당 평균 가구원은 2.6명으로 2005년에 비해 0.1명 감소함
 - ※ 전체가구 평균 가구원 : 2.9명('05) → 2.7명('10)

<표1-5> 가구원수별 농가 및 평균 가구원

(단위 : 천가구, 명, %)

| | 합 계 | 가구원수별 농가 | | | | | 평 균 가 구 원 |
|--------------------|------------------|---------------|---------------|---------------|---------------|---------------|--------------|
| | | 1인 | 2인 | 3인 | 4인 | 5인이상 | |
| 2005 | 1,273 (100.0) | 188 (14.8) | 559 (43.9) | 212 (16.7) | 160 (12.5) | 154 (12.1) | 2.7 |
| 2010 | 1,177 (100.0) | 184 (15.6) | 533 (45.2) | 205 (17.4) | 139 (11.8) | 117 (9.9) | 2.6 |
| 증 감 | △96 | △5 | △26 | △7 | △21 | △37 | |
| 증감률 | △7.5 | △2.4 | △4.7 | △3.3 | △12.9 | △24.2 | |
| 전체가구 ¹⁾ | (100.0) | (23.9) | (24.3) | (21.3) | (22.5) | (8.1) | 2.7 |

주 : 1) 2010 인구주택총조사 전체가구임

경영주 평균연령은 62.3세, 평균 농사 경력은 33.3년

- 농가 경영주는 70대이상인 30.9%(36만4천가구)로 가장 많고, 다음이 60대(29.9%), 50대(24.4%) 순임
 - 2005년에 비해 70대이상인 비중은 증가했고 60대이하인 비중은 감소하는 추세인데 특히, 40대이하에서 감소율이 높음

- 경영주 평균연령은 2005년에 비해 1.3세가 많은 62.3세임
 - 특히, 여성 경영주는 전체의 18.5%로 2005년에 비해 1.5%p 증가

<표1-6> 경영주 연령별 농가 및 평균 연령

(단위 : 천가구, 세, %)

| | 합 계 | 40세미만 | 40~49 | 50~59 | 60~69 | 70세이상 | 평균연령 |
|------|------------------|--------------|---------------|---------------|---------------|---------------|------|
| 2005 | 1,273 (100.0) | 42 (3.3) | 186 (14.6) | 303 (23.8) | 430 (33.8) | 311 (24.5) | 61.0 |
| 남자 | 1,056 (83.0) | 40 (94.6) | 174 (93.8) | 269 (88.7) | 343 (79.6) | 230 (74.0) | 60.0 |
| 여자 | 217 (17.0) | 2 (5.4) | 12 (6.2) | 34 (11.3) | 88 (20.4) | 81 (26.0) | 65.7 |
| 2010 | 1,177 (100.0) | 33 (2.8) | 140 (11.9) | 287 (24.4) | 352 (29.9) | 364 (30.9) | 62.3 |
| 남자 | 959 (81.5) | 29 (89.0) | 127 (90.1) | 252 (87.7) | 286 (81.1) | 265 (72.9) | 61.4 |
| 여자 | 218 (18.5) | 4 (11.0) | 14 (9.9) | 35 (12.3) | 67 (18.9) | 99 (27.1) | 66.3 |
| 증 감 | △96 | △9 | △45 | △16 | △78 | 53 | |
| 증감률 | △7.5 | △21.8 | △24.4 | △5.2 | △18.1 | 17.0 | |

- 농사경력 20년이상인 경영주가 76.4%로 대부분을 차지하고 있으며 2005년에 비해 12.6% 감소하였음
 - 경영주 평균 농사 경력은 33.3년으로 2005년과 비슷함
 - 신규진입(5년미만) 경영주 가구는 6만가구로 2005년 보다 1.2%p 증가

<표1-7> 경영주 농사경력별 농가 및 평균 농사경력

(단위 : 천가구, 년, %)

| | 합 계 | 5년미만 | 5~10 | 10~15 | 15~20 | 20년이상 | 평균경력 |
|------|------------------|-------------|-------------|-------------|-------------|-----------------|------|
| 2005 | 1,273 (100.0) | 50 (3.9) | 67 (5.3) | 79 (6.2) | 49 (3.8) | 1,028 (80.8) | 33.8 |
| 2010 | 1,177 (100.0) | 60 (5.1) | 77 (6.6) | 92 (7.8) | 49 (4.2) | 899 (76.4) | 33.3 |
| 증 감 | △96 | 10 | 10 | 13 | 0 | △129 | |
| 증감률 | △7.5 | 20.2 | 15.4 | 16.3 | 0.4 | △12.6 | |

2. 농가 인구

가. 농가 인구 규모

2010. 12. 1. 현재 농가인구는 306만3천명, 전체인구의 6.4%

- 농가 인구는 2005년에 비해 37만1천명(10.8%)이 감소하여 306만 3천명으로 나타남
- 여자 비중이 51.0%로 남자 보다 2.0%p 높게 나타남

<표1-8> 농가 인구 규모

(단위 : 천명 %)

| | 2005 | | 2010 | | 증 감 | 증감률 |
|---------|-------|-------|-------|-------|------|-------|
| | | 구성비 | | 구성비 | | |
| 농 가 인 구 | 3,434 | 100.0 | 3,063 | 100.0 | △371 | △10.8 |
| 남 자 | 1,677 | 48.8 | 1,501 | 49.0 | △176 | △10.5 |
| 여 자 | 1,757 | 51.2 | 1,562 | 51.0 | △195 | △11.1 |

- 전체인구에 대한 농가인구 비중은 계속 낮아지는 추세이며 2010년은 6.4%로 2005년 대비 0.9%p 감소

<표1-9> 연도별 농가 인구 추이

(단위 : 천명 %)

| | 1990 | 1995 | 증감률 | 2000 | 증감률 | 2005 | 증감률 | 2010 | 증감률 |
|-----------------------|-------|-------|--------|-------|--------|-------|--------|-------|--------|
| | | | | | | | | | |
| 농가인구 | 6,661 | 4,851 | △27.2 | 4,031 | △16.9 | 3,434 | △14.8 | 3,063 | △10.8 |
| 농가인구 비중 ¹⁾ | 15.4 | 10.9 | △4.5%p | 8.8 | △2.1%p | 7.3 | △1.5%p | 6.4 | △0.9%p |

주 : 1) 인구주택총조사 전체인구에 대한 농가인구의 비중임

<그림1-4> 연도별 농가 인구 및 감소율 추이

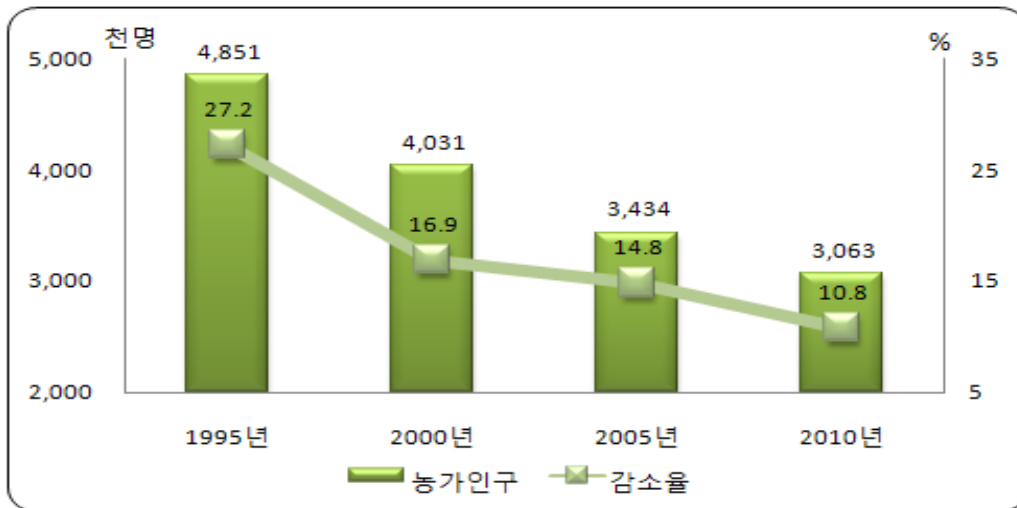

나. 농가 인구 분포

농가 인구가 가장 많은 시도는 경북으로 49만1천명(16.0%)

- 시도별 농가인구는 경북이 49만1천명(16.0%)으로 가장 많고, 경기 41만2천명(13.5%), 전남 39만6천명(12.9%), 충남 39만4천명(12.9%) 순임
- 농가 인구 감소율이 높은 지역은 전남(△17.1%), 전북(△13.0%), 충남(△11.6%), 경남(△11.6%) 순임

<표1-10> 시도별 농가 인구

(단위 : 천명, %)

| | 2005 | | 2010 | | 증감 | 증감률 |
|-------|-------|-------|-------|-------|------|-------|
| | | 구성비 | | 구성비 | | |
| 전국 | 3,434 | 100.0 | 3,063 | 100.0 | △371 | △10.8 |
| 특·광역시 | 235 | 6.8 | 226 | 7.4 | △9 | △3.7 |
| 경기 | 457 | 13.3 | 412 | 13.5 | △44 | △9.7 |
| 강원 | 214 | 6.2 | 192 | 6.3 | △23 | △10.5 |
| 충북 | 239 | 6.9 | 212 | 6.9 | △27 | △11.4 |
| 충남 | 446 | 13.0 | 394 | 12.9 | △52 | △11.6 |
| 전북 | 319 | 9.3 | 278 | 9.1 | △41 | △13.0 |
| 전남 | 478 | 13.9 | 396 | 12.9 | △82 | △17.1 |
| 경북 | 543 | 15.8 | 491 | 16.0 | △52 | △9.6 |
| 경남 | 393 | 11.4 | 347 | 11.3 | △45 | △11.6 |
| 제주 | 110 | 3.2 | 115 | 3.7 | 4 | 3.9 |

<그림1-5> 시도별 농가 인구 분포

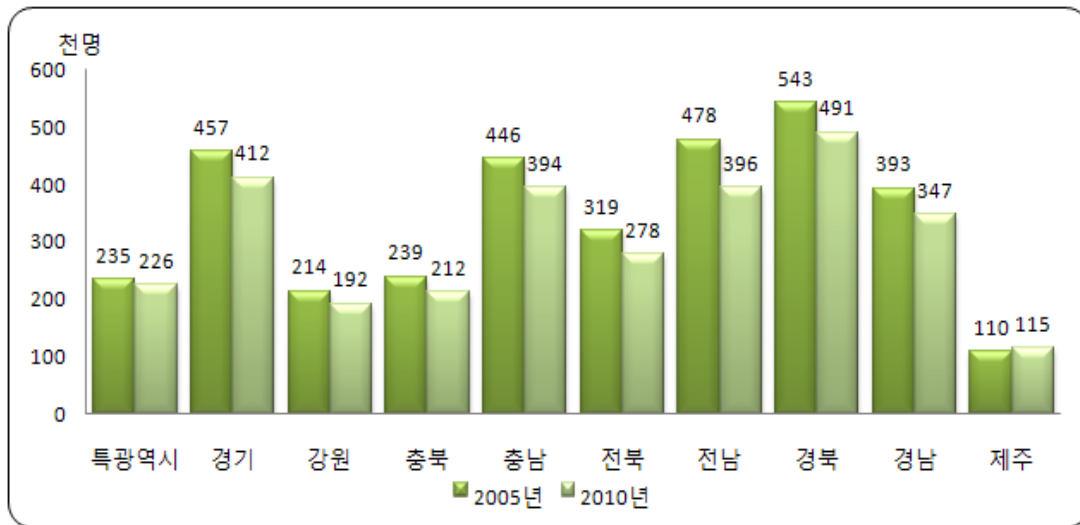

다. 농가 인구 구조

고령화율 31.8%, 중위연령 55.7세로 농가 인구의 고령화가 심각

- 연령대별 농가인구 비중은 70대 이상이 21.5%로 가장 높고, 60대, 50대 순이며, 50대 이상이 60.9%를 차지하는 것으로 나타남
 - 농가인구는 2005년에 비해 70대 이상은 증가한 반면, 60대 이하는 감소하였으며 특히, 20대(27.3%)와 10대미만(22.0%)에서 감소율이 높음
- 성비는 96.1명으로 나타나 전체적으로 여초 현상을 보이는 가운데 40대 이하의 남초, 50대 이상은 여초 현상을 나타냄
 - 2005년에는 여초 구간인 40대가 2010년에는 남초 구간으로 전환
- 농가인구 65세 이상 비중은 31.8%로 2005년 대비 2.7%p 증가하여 전체인구(11.3%) 보다 3배정도 높음
 - 전체인구와 비교할 때 청장년인구(15~64세)의 비중도 낮은 편이지만 특히, 유소년인구(0~14세) 비중은 8.8%로 전체 유소년인구의 절반 수준임
 - 중위 연령은 55.7세로 전체인구 보다는 17.6세 높음

<표1-11> 연령대별 농가 인구

(단위 : 천명, %)

| | 2005 | | | | 2010 | | | | 증감 | 증감률 |
|--------|------------------|------------------|------------------|-------|------------------|------------------|------------------|-------|------|-------|
| | 합 계 | 남 | 여 | 성비 | 합 계 | 남 | 여 | 성비 | | |
| 합 계 | 3,434 (100.0) | 1,677 (100.0) | 1,757 (100.0) | 95.4 | 3,063 (100.0) | 1,501 (100.0) | 1,562 (100.0) | 96.1 | △371 | △10.8 |
| 0~9세 | 182 (5.3) | 96 (5.7) | 86 (4.9) | 112.1 | 142 (4.6) | 74 (4.9) | 68 (4.4) | 108.8 | △40 | △22.0 |
| 10~19세 | 311 (9.1) | 165 (9.9) | 146 (8.3) | 113.4 | 261 (8.5) | 138 (9.2) | 123 (7.9) | 112.5 | △49 | △15.9 |
| 20~29세 | 292 (8.5) | 161 (9.6) | 132 (7.5) | 122.1 | 213 (6.9) | 111 (7.4) | 102 (6.5) | 108.4 | △80 | △27.3 |
| 30~39세 | 248 (7.2) | 139 (8.3) | 109 (6.2) | 126.9 | 217 (7.1) | 121 (8.1) | 96 (6.2) | 125.5 | △31 | △12.4 |
| 40~49세 | 449 (13.1) | 216 (12.9) | 232 (13.2) | 93.2 | 364 (11.9) | 182 (12.2) | 181 (11.6) | 100.7 | △85 | △18.9 |
| 50~59세 | 601 (17.5) | 282 (16.8) | 319 (18.2) | 88.2 | 587 (19.2) | 278 (18.5) | 309 (19.8) | 90.1 | △14 | △2.3 |
| 60~69세 | 760 (22.1) | 352 (21.0) | 408 (23.2) | 86.2 | 622 (20.3) | 297 (19.8) | 324 (20.8) | 91.8 | △139 | △18.2 |
| 70세 이상 | 591 (17.2) | 266 (15.9) | 325 (18.5) | 81.9 | 657 (21.5) | 299 (19.9) | 358 (23.0) | 83.4 | 67 | 11.3 |

<그림1-6> 농가인구 피라미드

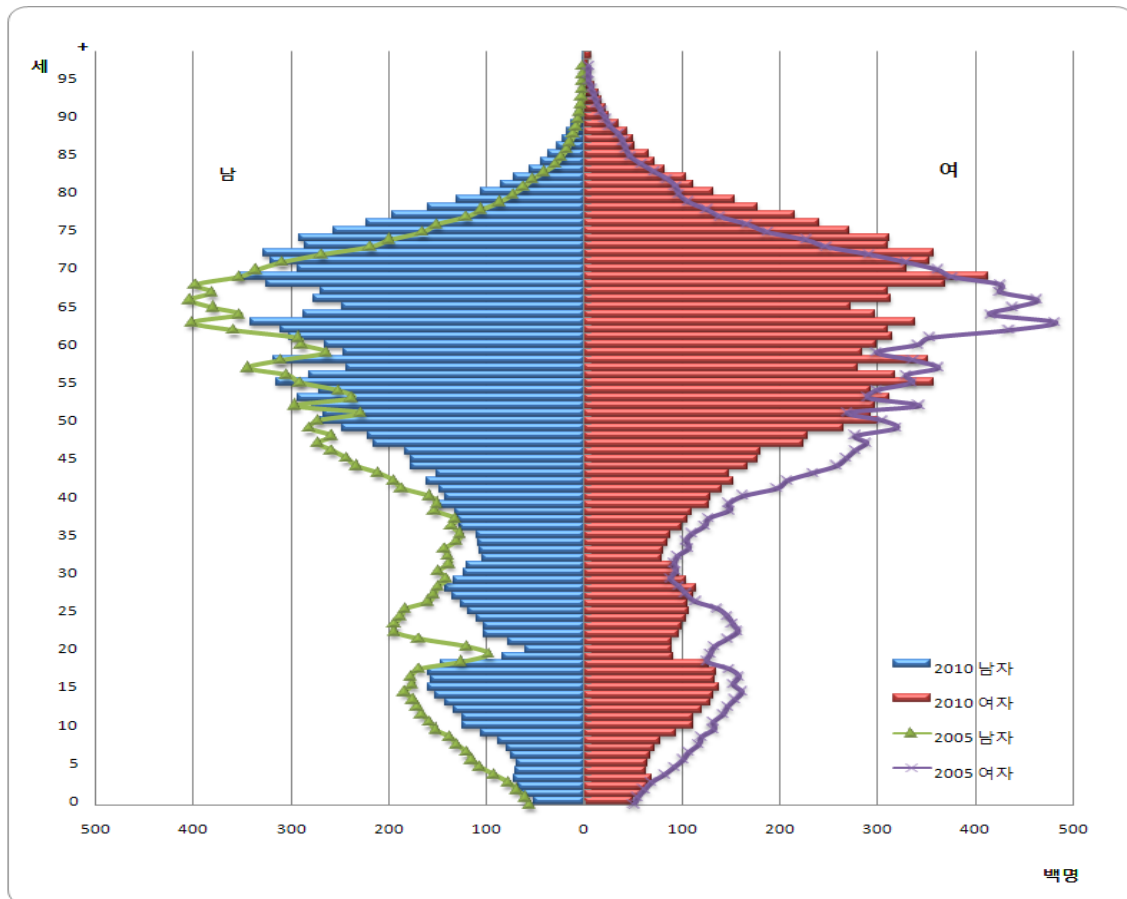

<표1-12> 연령계층별 농가 인가와 전체 인구 비교

(단위 : 천명, 세, %)

| | 2005 | | 2010 | | 증감 | | 전체인구 | 구성비 |
|--------------------|-------|-------|-------|-------|-------|-------|--------|-------|
| | | 구성비 | | 구성비 | | 증감률 | | |
| 합 계 | 3,434 | 100.0 | 3,063 | 100.0 | △371 | △10.8 | 47,991 | 100.0 |
| 0~14세 | 335 | 9.8 | 270 | 8.8 | △65 | △19.3 | 7,787 | 16.2 |
| 15~64세 | 2,099 | 61.1 | 1,820 | 59.4 | △279 | △13.3 | 34,779 | 72.5 |
| 65세이상 | 999 | 29.1 | 973 | 31.8 | △27 | △2.7 | 5,425 | 11.3 |
| 중위연령 | 54.1 | | 55.7 | | 1.6 | | 38.1 | |
| 고령화율 ¹⁾ | 29.1 | | 31.8 | | 2.7%p | | 11.3 | |

주 : 1) 고령화율은 65세이상 인구 비중임(7~14%미만 : 고령화사회, 14~20%미만 : 고령사회, 20%이상 : 초고령사회)

- 15세이상 혼인상태별 농가인구는 전체인구 보다 유배우, 사별 비중이 높은 반면 미혼, 이혼은 낮게 나타남
- 30대와 40대 미혼율은 전체인구 30대와 40대 보다 각각 13.1%p, 0.4%p 높은데 남자는 그 차이가 심함

<표1-13> 혼인상태별 농가 인구(15세 이상)

(단위 : 천명, %)

| | 2010 농가 인구 | | | | | 2010 인구주택총조사 전체 인구 | | | | |
|--------|------------------|---------------|-----------------|---------------|-------------|--------------------|------------------|------------------|-----------------|----------------|
| | 합 계 | 미 혼 | 유배우 | 사 별 | 이 혼 | 합 계 | 미 혼 | 유배우 | 사 별 | 이 혼 |
| 합 계 | 2,793 (100.0) | 452 (16.2) | 1,975 (70.7) | 326 (11.7) | 39 (1.4) | 40,204 (100.0) | 12,312 (30.6) | 23,214 (57.7) | 3,069 (7.6) | 1,610 (4.0) |
| 15~29세 | 346 (100.0) | 321 (92.8) | 24 (7.0) | 0 (0.0) | 1 (0.2) | 10,033 (100.0) | 9,150 (91.2) | 861 (8.6) | 2 (0.0) | 19 (0.2) |
| 30~39세 | 217 (100.0) | 92 (42.3) | 118 (54.3) | 1 (0.3) | 7 (3.0) | 7,794 (100.0) | 2,276 (29.2) | 5,265 (67.5) | 23 (0.3) | 230 (3.0) |
| 40~49세 | 364 (100.0) | 30 (8.3) | 314 (86.5) | 5 (1.3) | 14 (4.0) | 8,205 (100.0) | 645 (7.9) | 6,782 (82.7) | 147 (1.8) | 630 (7.7) |
| 50~59세 | 587 (100.0) | 8 (1.3) | 542 (92.4) | 25 (4.2) | 12 (2.1) | 6,565 (100.0) | 178 (2.7) | 5,447 (83.0) | 421 (6.4) | 518 (7.9) |
| 60~69세 | 622 (100.0) | 1 (0.2) | 539 (86.8) | 77 (12.3) | 4 (0.7) | 3,994 (100.0) | 42 (1.0) | 3,048 (76.3) | 738 (18.5) | 167 (4.2) |
| 70세이상 | 657 (100.0) | 1 (0.1) | 436 (66.3) | 220 (33.4) | 1 (0.2) | 3,612 (100.0) | 20 (0.6) | 1,810 (50.1) | 1,737 (48.1) | 45 (1.2) |

- 농가의 30~40대 남자 미혼율을 5세 계급별로 보면, 전체인구 보다 30~34세에서 21.5%p, 35~39세에서 16.1%p, 40~44세에서는 6.5%p 높음
- 특히, 생애 독신으로 간주되는 45~49세 남자 미혼율이 8.9%로 나타남

<표1-14> 30~40대 미혼율(2010년)

(단위 : %)

| | | 30~34세 | 35~39세 | 40~44세 | 45~49세 |
|------|----|--------|--------|--------|--------|
| 전체인구 | 전체 | 39.8 | 19.7 | 10.3 | 5.4 |
| | 남자 | 50.2 | 26.7 | 14.4 | 7.5 |
| 농가인구 | 전체 | 57.7 | 29.3 | 12.7 | 5.1 |
| | 남자 | 71.7 | 42.8 | 20.9 | 8.9 |

<그림1-7> 30~40대 남자 미혼율

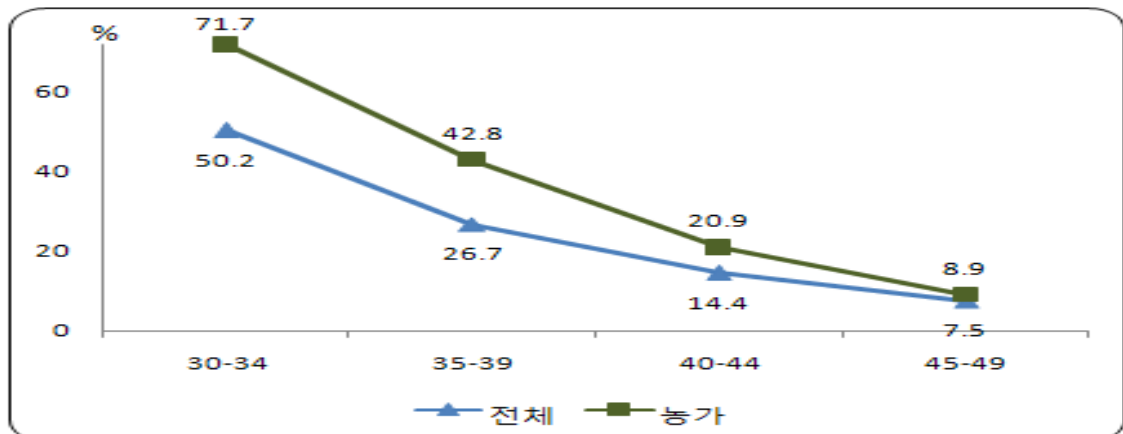

농가 인구 10명 중 8명은 농업에 종사

- 15세이상 농가인구 중 지난 1년 동안에 농업에 종사한 가구원은 80.9%(226만명)이며, 이중 72.7%(203만명)는 3개월이상에 종사함
 - 1개월이상 농업이외의 일에 종사한 농가 인구는 27.7%로 2005년 보다 3.7%p 증가함

<표1-15> 농업종사기간별 농가 인구(15세이상)

(단위 : 천명, %)

| | 15세이상 농가인구 | 농업 종사기간별 | | | 농업이외 종사기간별 | |
|------|------------------|---------------|--------------|-----------------|------------------|---------------|
| | | 없음 | 3개월미만 | 3개월이상 | 없음 ¹⁾ | 1개월이상 |
| 2005 | 3,098 (100.0) | 670 (21.6) | 206 (6.6) | 2,222 (71.7) | 2,355 (76.0) | 743 (24.0) |
| 2010 | 2,793 (100.0) | 533 (19.1) | 230 (8.2) | 2,030 (72.7) | 2,019 (72.3) | 774 (27.7) |
| 증 감 | △306 | △138 | 24 | △192 | △337 | 31 |
| 증감률 | △9.9 | △20.6 | 11.6 | △8.6 | △14.3 | 4.1 |
| (%p) | | (△2.5) | (1.6) | (1.0) | (△3.7) | (3.7) |

주 : 1) 1개월미만 종사자 포함

주 : 농업과 농업이외의 일을 겸업으로 종사하는 농가인구도 있음

- 농가 인구가 주로 종사한 분야는 농업이 66.1%로 가장 많고, 어업·제조업 등 타산업에 종사한 경우는 21.1%로 나타남
 - 2005년에 비해 농업, 어업, 제조업에서는 감소하고 있으나 도소매업, 기타산업은 각각 10.3%, 34.3% 높아짐

<표1-16> 주종사 분야별 농가 인구(15세이상)

(단위 : 천명, %)

| | 합 계 | 농 업 | 어 업 | 제조업 | 도소매업 | 기타산업 ¹⁾ | 학생, 무직 등 |
|------|------------------|-----------------|-------------|-------------|-------------|--------------------|---------------|
| 2005 | 3,098 (100.0) | 2,121 (68.5) | 24 (0.8) | 52 (1.7) | 38 (1.2) | 356 (11.5) | 507 (16.4) |
| 2010 | 2,793 (100.0) | 1,846 (66.1) | 19 (0.7) | 50 (1.8) | 42 (1.5) | 478 (17.1) | 357 (12.8) |
| 증 감 | △306 | △275 | △5 | △2 | 4 | 122 | △150 |
| 증감률 | △9.9 | △13.0 | △19.8 | △3.8 | 10.3 | 34.3 | △29.6 |
| (%p) | | (△2.4) | (△0.1) | (0.1) | (0.3) | (5.6) | (△3.6) |

주 : 1) 기타산업에는 숙박·음식업, 건설업, 운수업 및 공공업무 등 포함

3. 농업 경영 구조

가. 전·겸업

전업 농가는 21.2% 감소, 겸업 농가는 전체농가의 46.7%

- 전체 농가의 53.3%(62만7천가구)는 전업 농가, 46.7%(55만가구)는 겸업 농가로 나타남
- 2005년에 비해 겸업 농가 비중은 9.3%p 상승하였으며 특히, 2종 겸업 농가 비중이 30.3%로 5.8%p 증가함

<표1-17> 전·겸업별 농가

(단위 : 천가구, %)

| | 2005 | | 2010 | | 증 감 | 증감률 | (%p) |
|---------------------|-------|-------|-------|-------|------|-------|------|
| | | 구성비 | | 구성비 | | | |
| 합 계 | 1,273 | 100.0 | 1,177 | 100.0 | △96 | △7.5 | |
| 전업농가 | 796 | 62.6 | 627 | 53.3 | △169 | △21.2 | △9.3 |
| 겸업농가 | 477 | 37.4 | 550 | 46.7 | 73 | 15.3 | 9.3 |
| 1종 겸업 ¹⁾ | 165 | 13.0 | 193 | 16.4 | 28 | 17.3 | 3.4 |
| 2종 겸업 ²⁾ | 312 | 24.5 | 356 | 30.3 | 45 | 14.3 | 5.8 |

주 : 1) 1종 겸업 : 농업수입 > 농업이외 수입
 2) 2종 겸업 : 농업수입 < 농업이외 수입

<그림1-8> 전·겸업별 농가 구성비

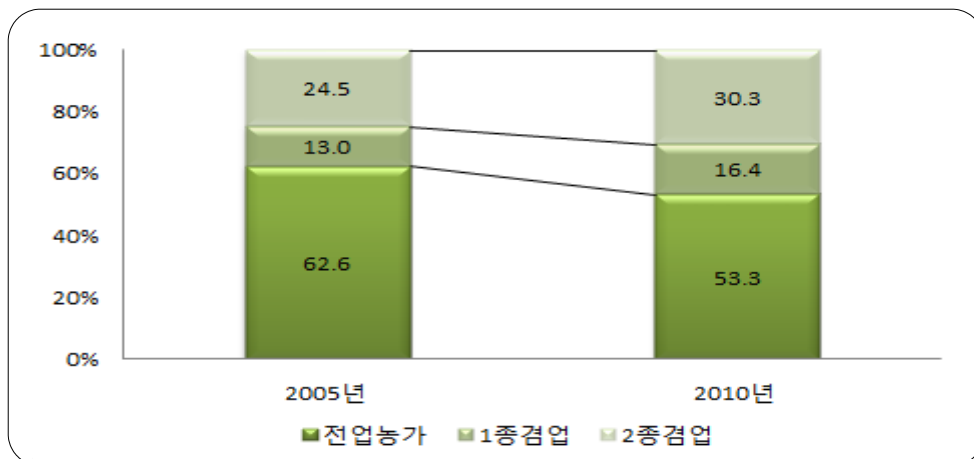

- 전업농가 비중은 경북(61.9%), 전남(58.8%), 경남(56.6%) 순으로 높게 나타남
- 겸업농가 비중이 전업농가 보다 높은 지역은 제주(64.6%), 특광역시(59.6%), 경기(58.7%) 순임

<표1-18> 시도별 전·겸업별 농가(2010년)

(단위 : 천가구, %)

| | 합 계 | | 전업 농가 | | 겸업 농가 | |
|-------|-------|-------|-------|------|-------|------|
| | | 구성비 | | 구성비 | | 구성비 |
| 전 국 | 1,177 | 100.0 | 627 | 53.3 | 550 | 46.7 |
| 특·광역시 | 78 | 100.0 | 31 | 40.4 | 46 | 59.6 |
| 경 기 | 135 | 100.0 | 56 | 41.3 | 79 | 58.7 |
| 강 원 | 72 | 100.0 | 37 | 50.5 | 36 | 49.5 |
| 충 북 | 80 | 100.0 | 43 | 53.4 | 37 | 46.6 |
| 충 남 | 151 | 100.0 | 81 | 53.8 | 70 | 46.2 |
| 전 북 | 109 | 100.0 | 61 | 55.8 | 48 | 44.2 |
| 전 남 | 170 | 100.0 | 100 | 58.8 | 70 | 41.2 |
| 경 북 | 202 | 100.0 | 125 | 61.9 | 77 | 38.1 |
| 경 남 | 141 | 100.0 | 80 | 56.6 | 61 | 43.4 |
| 제 주 | 38 | 100.0 | 13 | 35.4 | 24 | 64.6 |

나. 경지 규모

경지규모 0.5ha미만과 3.0ha이상 농가 증가

- 경지규모 1.0ha미만 농가는 76만가구(64.6%), 3.0ha이상 농가는 9만7천가구(8.2%)로 나타남
- 2005년에 비해 0.5~3.0ha미만 농가는 줄고, 0.5ha미만 농가와 3.0ha 이상 농가는 각각 3.2%, 3.4%증가
 - * 0.5ha미만 농가 : 고령가구의 경지 축소, 도시근교 출입경작농가 증가
 - * 3.0ha이상 농가 : 경영규모화(전업농 육성 등)

□ 농가의 총 경지면적은 144만9천ha로 2005년 대비 4.0% 감소 하였으나 농가당 경지면적은 1.23ha로 0.04ha 증가함

○ 농가당 경지면적 : 1.19ha('05) → 1.23ha('10)

<표1-19> 경지규모별 농가

(단위 : 천가구, %)

| | 합 계 | 경지 없는 농가 | 경지규모별 농가 | | | | | | 경지 면적 ¹⁾ (천ha) | 농가당 경지면적 (ha) |
|------|------------------|----------------|-----------------|---------------|---------------|---------------|-------------|-------------|---------------------------------|---------------------|
| | | | 소계 | 0.5ha 미만 | 0.5~ 1.0 | 1.0~ 2.0 | 2.0~ 3.0 | 3.0ha 이상 | | |
| 2005 | 1,273 (100.0) | 17 (1.3) | 1,256 (98.7) | 458 (36.0) | 331 (26.0) | 281 (22.1) | 93 (7.3) | 93 (7.3) | 1,511 | 1.19 |
| 2010 | 1,177 (100.0) | 14 (1.2) | 1,164 (98.8) | 473 (40.1) | 288 (24.4) | 229 (19.4) | 78 (6.6) | 97 (8.2) | 1,449 | 1.23 |
| 증 감 | △96 | △3 | △92 | 15 | △43 | △52 | △15 | 3 | △61 | 0.04 |
| 증감률 | △7.5 | △20.3 | △7.3 | 3.2 | △13.0 | △18.6 | △16.1 | 3.4 | △4.0 | 3.4 |

주 : 1) 경지면적은 농림어업총조사에서 조사된 농가의 경지면적이며, 표본조사인 「농업면적조사」 결과와 차이가 있음

※ 『농업면적조사』 184만2천ha('05) → 171만5천ha('10)

<그림1-9> 경지규모별 농가

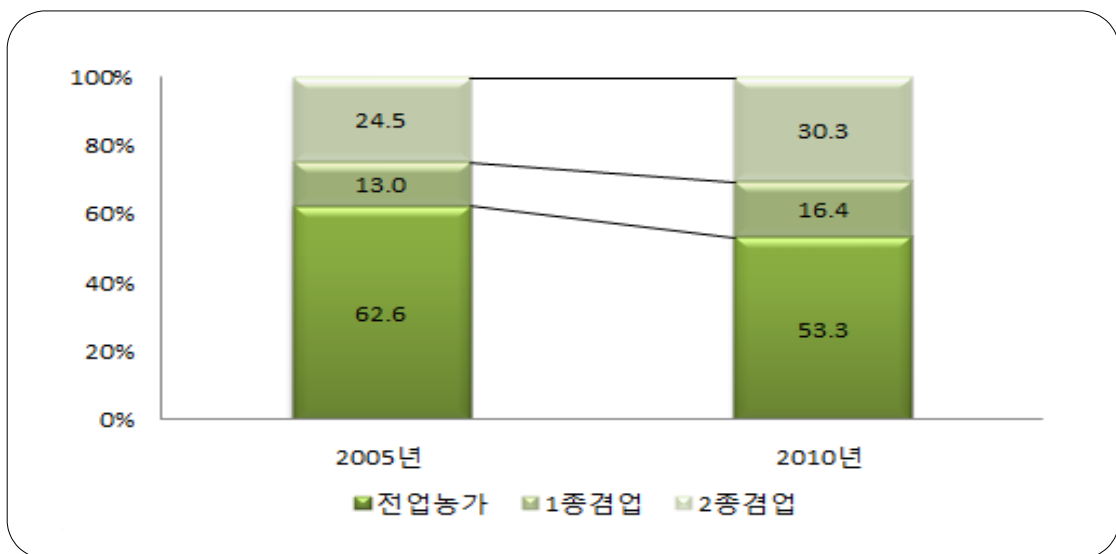

- 경지규모 3.0ha이상인 농가가 많은 시도는 전남(18.7%), 충남(15.3%), 전북(14.9%) 순임
- 경지규모 0.5ha미만 농가 분포는 경북(16.4%), 경남(14.3%), 전남(13.2%) 순으로 나타남
- 농가당 경지면적은 전북(1.62ha), 전남(1.43ha), 충남(1.42ha), 제주(1.42ha) 순임

<표1-20> 시도별 경지규모별 농가(2010년)

(단위 : 천가구, %)

| | 합 계 | 경지 없는 농가 | 경지 규모별 농가 | | | | | | 경지 면적 (천ha) | 농가당 경지면적 (ha) |
|-------|------------------|----------------|------------------|----------------|----------------|----------------|---------------|---------------|-------------------|---------------------|
| | | | 소계 | 0.5ha 미만 | 0.5~ 1.0 | 1.0~ 2.0 | 2.0~ 3.0 | 3.0ha 이상 | | |
| 전 국 | 1,177 (100.0) | 14 (100.0) | 1,164 (100.0) | 473 (100.0) | 288 (100.0) | 229 (100.0) | 78 (100.0) | 97 (100.0) | 1,449 | 1.23 |
| 특·광역시 | 78 (6.6) | 1 (5.5) | 77 (6.6) | 44 (9.2) | 17 (6.0) | 10 (4.3) | 3 (3.4) | 3 (3.3) | 64 | 0.82 |
| 경 기 | 135 (11.5) | 2 (15.9) | 133 (11.4) | 60 (12.8) | 31 (10.9) | 24 (10.3) | 8 (10.1) | 10 (10.2) | 154 | 1.14 |
| 강 원 | 72 (6.2) | 1 (4.6) | 72 (6.2) | 29 (6.1) | 16 (5.6) | 14 (6.0) | 5 (6.8) | 8 (8.0) | 98 | 1.35 |
| 충 북 | 80 (6.8) | 1 (6.8) | 79 (6.8) | 31 (6.5) | 20 (7.1) | 16 (7.2) | 5 (6.8) | 6 (6.1) | 94 | 1.17 |
| 충 남 | 151 (12.9) | 1 (11.0) | 150 (12.9) | 50 (10.6) | 38 (13.3) | 35 (15.2) | 12 (15.5) | 15 (15.3) | 215 | 1.42 |
| 전 북 | 109 (9.3) | 1 (10.3) | 108 (9.3) | 38 (8.1) | 25 (8.6) | 22 (9.7) | 9 (11.4) | 14 (14.9) | 177 | 1.62 |
| 전 남 | 170 (14.5) | 2 (12.2) | 169 (14.5) | 63 (13.2) | 41 (14.1) | 34 (15.0) | 13 (16.4) | 18 (18.7) | 243 | 1.43 |
| 경 북 | 202 (17.1) | 3 (20.3) | 199 (17.1) | 78 (16.4) | 52 (18.2) | 43 (19.0) | 14 (17.3) | 12 (12.6) | 218 | 1.08 |
| 경 남 | 141 (12.0) | 1 (10.7) | 140 (12.0) | 67 (14.3) | 36 (12.6) | 22 (9.8) | 7 (8.8) | 7 (7.4) | 133 | 0.94 |
| 제 주 | 38 (3.2) | 0 (2.7) | 38 (3.2) | 13 (2.8) | 10 (3.6) | 8 (3.5) | 3 (3.4) | 3 (3.6) | 54 | 1.42 |

다. 농업 경영형태

논벼 농가는 줄고, 소득이 높은 과수 농가 등은 증가

- 농가의 경영형태는 논벼(44.4%), 채소(19.0%), 과수(14.5%), 식량작물(9.9%) 순으로 나타남
- 2005년에 비해 논벼(6.5%p) 농가의 비중은 낮아진 반면, 과수(3.1%p), 채소(0.9%p), 관상작물(0.8%p), 특용작물(0.8%p), 기타작물(0.5%p), 축산(0.4%p)의 비중은 높아짐

<표1-21> 농업 경영형태별 농가

(단위 : 천가구, %)

| | 합 계 | 논벼 | 식량작물 | 채소 | 특용작물 | 과수 | 관상작물 | 기타작물 | 축산 |
|-------------|------------------|----------------|--------------|---------------|-------------|---------------|-------------|------------|-------------|
| 2005 | 1,273 (100.0) | 648 (50.9) | 126 (9.9) | 230 (18.1) | 28 (2.2) | 145 (11.4) | 10 (0.8) | 3 (0.3) | 82 (6.5) |
| 2010 | 1,177 (100.0) | 523 (44.4) | 116 (9.9) | 224 (19.0) | 35 (3.0) | 170 (14.5) | 19 (1.6) | 9 (0.8) | 81 (6.9) |
| 증 감 (%p) | △96 | △125 (△6.5) | △10 (0.0) | △6 (0.9) | 7 (0.8) | 25 (3.1) | 8 (0.8) | 5 (0.5) | △1 (0.4) |

주 : 농가의 주된 경영형태에 따라 분류

<그림1-10> 농업 경영형태별 농가 구성비

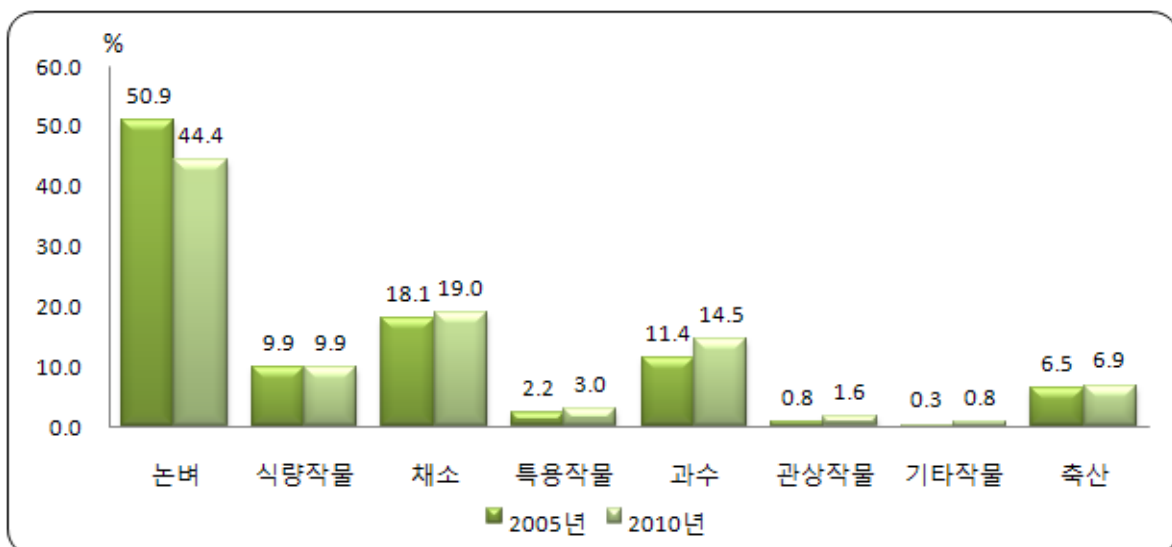

- 시도별 경영형태는 논벼가 충남(16.9%), 전남(16.2%), 식량작물은 강원(18.1%), 경기(15.2%), 채소는 전남(17.2%), 경북(16.1%)에서 주로 분포
- 특용작물은 충남(17.8%), 경북(16.0%), 과수는 경북(32.5%), 제주(12.7%), 축산은 경북(18.8%), 경남(14.7%)에서 많이 분포

<표1-22> 시도별 농업 경영형태별 농가수 및 구성비(2010년)

(단위 : 천가구, %)

| | 합 계 | 논벼 | 식량 작물 | 채소 | 특용 작물 | 과수 | 관상 작물 | 기타 작물 | 축산 |
|-------|------------------|----------------|----------------|----------------|---------------|----------------|---------------|--------------|---------------|
| 전 국 | 1,177 (100.0) | 523 (100.0) | 116 (100.0) | 224 (100.0) | 35 (100.0) | 170 (100.0) | 19 (100.0) | 9 (100.0) | 81 (100.0) |
| 특·광역시 | 78 (6.6) | 34 (6.5) | 7 (6.2) | 16 (7.3) | 1 (5.2) | 11 (6.6) | 2 (13.3) | 1 (8.5) | 4 (4.5) |
| 경 기 | 135 (11.5) | 67 (12.9) | 18 (15.2) | 22 (9.9) | 4 (12.3) | 9 (5.4) | 4 (22.0) | 1 (4.7) | 10 (12.3) |
| 강 원 | 72 (6.2) | 22 (4.2) | 21 (18.1) | 17 (7.5) | 4 (10.8) | 2 (1.4) | 1 (3.2) | 1 (3.5) | 5 (6.8) |
| 충 북 | 80 (6.8) | 33 (6.2) | 12 (9.9) | 11 (4.9) | 5 (13.2) | 14 (8.2) | 1 (4.4) | 0 (3.0) | 5 (6.4) |
| 충 남 | 151 (12.9) | 88 (16.9) | 11 (9.3) | 22 (9.9) | 6 (17.8) | 10 (6.0) | 1 (7.8) | 1 (14.3) | 11 (13.4) |
| 전 북 | 109 (9.3) | 62 (11.8) | 8 (6.8) | 17 (7.8) | 3 (9.9) | 9 (5.3) | 2 (12.9) | 1 (7.2) | 7 (8.5) |
| 전 남 | 170 (14.5) | 85 (16.2) | 12 (10.4) | 38 (17.2) | 3 (7.6) | 16 (9.5) | 3 (16.6) | 2 (24.9) | 11 (13.5) |
| 경 북 | 202 (17.1) | 73 (13.9) | 15 (13.0) | 36 (16.1) | 6 (16.0) | 55 (32.5) | 1 (4.0) | 1 (10.6) | 15 (18.8) |
| 경 남 | 141 (12.0) | 60 (11.4) | 9 (7.6) | 34 (15.0) | 2 (6.5) | 21 (12.4) | 2 (12.7) | 2 (18.3) | 12 (14.7) |
| 제 주 | 38 (3.2) | 0 (0.0) | 4 (3.5) | 10 (4.5) | 0 (0.7) | 22 (12.7) | 1 (3.1) | 0 (5.0) | 1 (1.1) |

라. 수확 작물

노지작물 수확농가는 감소, 시설재배 중 감귤·포도 등은 증가

- 전체 농가 중 수확 가구가 가장 많은 노지작물은 논벼(66.0%), 그 다음이 콩(37.8%), 고추(26.8%) 순임
- 노지 작물 수확농가는 전반적으로 줄어들고 있는 추세를 보임

<표1-23> 주요작물별 노지재배 수확농가

(단위 : 천가구, %)

| | 농 가 | 논벼 | 콩 | 감자 | 고구마 | 고추 | 배추 |
|------|------------------|---------------|---------------|---------------|---------------|---------------|---------------|
| 2005 | 1,273 (100.0) | 935 (73.5) | 609 (47.8) | 266 (20.9) | 298 (23.4) | 378 (29.7) | 97 (7.6) |
| 2010 | 1,177 (100.0) | 777 (66.0) | 445 (37.8) | 226 (19.2) | 285 (24.2) | 315 (26.8) | 176 (15.0) |
| 증 감 | △96 | △158 | △164 | △40 | △13 | △62 | 80 |
| 증감률 | △7.5 | △16.9 | △26.9 | △15.0 | △4.4 | △16.5 | 82.2 |

주 : 한 농가에서 재배하는 작물은 여러 가지가 있으므로 작물별로 각각 집계되었음

주 : 2005년 고추, 배추 가구는 판매가 있는 가구를 재집계하였으며, 배추는 김장배추임

□ 시설에서 작물을 수확하는 농가는 12만가구로 전체농가의 10.2%를 차지하며, 고추(2만6천가구), 수박(1만4천가구) 순임

○ 2005년 대비 증가한 시설작물은 서양채소, 포도, 감귤 등임

<표1-24> 시설재배 주요 작물별 수확농가

(단위 : 천가구, %)

| | 시설 농가 | 고추 | 수박 | 토마토 | 딸기 | 서양 채소 | 포도 | 감귤 |
|------|-------|------|-------|-------|-------|-------|-----|------|
| 2005 | 186 | 28 | 19 | 14 | 14 | 4 | 4 | 4 |
| 2010 | 120 | 26 | 14 | 10 | 11 | 4 | 4 | 5 |
| 증 감 | △65 | △1 | △5 | △3 | △3 | 0 | 0 | 1 |
| 증감률 | △35.3 | △4.2 | △26.9 | △25.1 | △18.7 | 4.2 | 3.8 | 22.2 |

주 : 2010년 시설농가에 포도, 감귤 농가 포함하여 집계되었음

마. 과수 및 가축

과수 중 사과, 뽕은감, 감귤은 재배 증가, 가축 사육은 전반적으로 감소

□ 주요 과수재배 농가는 전반적으로 감소 추세이나 2005년에 비해 뽕은감(1.3%p), 사과(0.3%p), 감귤(0.2%p)은 증가했음

○ 2005년에 비해 단감, 배, 복숭아, 포도는 감소함

<표1-25> 주요 과수별 재배농가

(단위 : 천가구, %)

| | 농 가 | 사과 | 배 | 복숭아 | 단감 | 포도 | 감귤 | 곶감 |
|-------------|------------------|-------------|---------------|--------------|---------------|--------------|-------------|-------------|
| 2005 | 1,273 (100.0) | 38 (3.0) | 37 (2.9) | 33 (2.6) | 45 (3.6) | 38 (3.0) | 21 (1.7) | 30 (2.3) |
| 2010 | 1,177 (100.0) | 39 (3.3) | 23 (1.9) | 26 (2.2) | 28 (2.4) | 31 (2.7) | 22 (1.9) | 43 (3.6) |
| 증 감 (%p) | △96 | 1 (0.3) | △14 (△1.0) | △7 (△0.4) | △17 (△1.2) | △7 (△0.3) | 0 (0.2) | 13 (1.3) |

- 주요 가축사육 농가는 전반적으로 감소 추세인 가운데 축종별로는 한우 사육 가구가 15만7천가구로 가장 많고, 다음이 닭, 돼지 순임

<표1-26> 주요 가축 사육 농가

(단위 : 천가구, %)

| | 농 가 | 한우 | 육우 ¹⁾ | 젓소암컷 | 돼지 | 닭 ²⁾ |
|-------------|------------------|---------------|------------------|--------------|--------------|-----------------|
| 2005 | 1,273 (100.0) | 186 (14.6) | 7 (0.5) | 9 (0.7) | 12 (0.9) | 84 (6.6) |
| 2010 | 1,177 (100.0) | 157 (13.3) | 6 (0.5) | 6 (0.5) | 8 (0.7) | 46 (3.9) |
| 증 감 (%p) | △96 | △29 (△1.3) | △1 (0.0) | △3 (△0.2) | △4 (△0.2) | △37 (△2.7) |

주 : 1) 육우에 젓소수컷 포함하였음

주 : 2) 산란계, 육계, 병아리를 모두 합하였음

바. 친환경농산물

친환경농업은 논벼재배 농가에서 가장 많이 실천

- 전체 농가의 4.6%인 5만8천가구가 지난 1년간 무농약과 유기농으로 친환경 농산물을 재배한 것으로 나타남
 - 작물별로는 논벼가 56.4%로 가장 많고, 기타작물(28.1%), 채소(24.7%) 순임

<표1-27> 친환경농업 실천농가(2010년)

(단위 : 천가구, %)

| 실천 농가 | 실천작물별 ¹⁾ | | | | | | | | |
|---------------|---------------------|--------------|-------------|--------------|--------------|-------------|--------------|--------------|-------------|
| | 논벼 | | | 채소 | | | 기타작물 | | |
| | 소계 | 무농약 | 유기농 | 소계 | 무농약 | 유기농 | 소계 | 무농약 | 유기농 |
| 58 (100.0) | 33 (56.4) | 25 (75.1) | 8 (24.9) | 14 (24.7) | 10 (71.1) | 4 (28.9) | 16 (28.1) | 13 (77.8) | 4 (22.2) |

주 : 1) 2가지 이상 재배하는 농가는 각각 집계하였으므로 합계와 일치하지 않음

사. 농축산물 판매규모

농가의 44.6%가 농축산물 판매금액 120만원~1천만원 사이에 분포

- 농축산물 판매규모별로는 1천만원미만 농가가 67.8%로 대부분을 차지하고 있으나, 3천만원이상 농가 비중도 12.9%로 나타남
- 2005년에 비해 판매금액이 5천만원미만 농가는 감소한 반면, 5천만원 이상이거나 판매금액이 없는 농가는 증가
 - 1천만원미만 농가 비중 : 68.3%('05) → 67.8%('10)
 - 3천~1억원 농가 비중 : 9.0%('05) → 10.7%('10)
 - 1억원이상 농가 비중 : 1.3%('05) → 2.2%('10)

<표1-28> 농축산물 판매금액별 농가

(단위 : 천가구, %)

| | 합계 | 판매 없음 | 120만원 ¹⁾ 미만 | 120 ~1,000 | 1,000 ~3,000 | 3,000 ~5,000 | 5,000 ~1억원 | 1억원 이상 |
|------|------------------|---------------|---------------------------|---------------|-----------------|-----------------|---------------|-------------|
| 2005 | 1,273 (100.0) | 120 (9.5) | 181 (14.2) | 568 (44.6) | 273 (21.4) | 73 (5.7) | 41 (3.2) | 16 (1.3) |
| 2010 | 1,177 (100.0) | 125 (10.6) | 148 (12.6) | 525 (44.6) | 226 (19.2) | 73 (6.2) | 53 (4.5) | 26 (2.2) |
| 증 감 | △96 | 5 | △33 | △42 | △46 | △1 | 12 | 10 |
| 증감률 | △7.5 | 3.9 | △18.2 | △7.5 | △17.0 | △0.7 | 29.9 | 58.5 |

주 : 1) 2005년은 판매금액 100만원 미만임

<그림1-11> 농축산물 판매금액별 농가분포

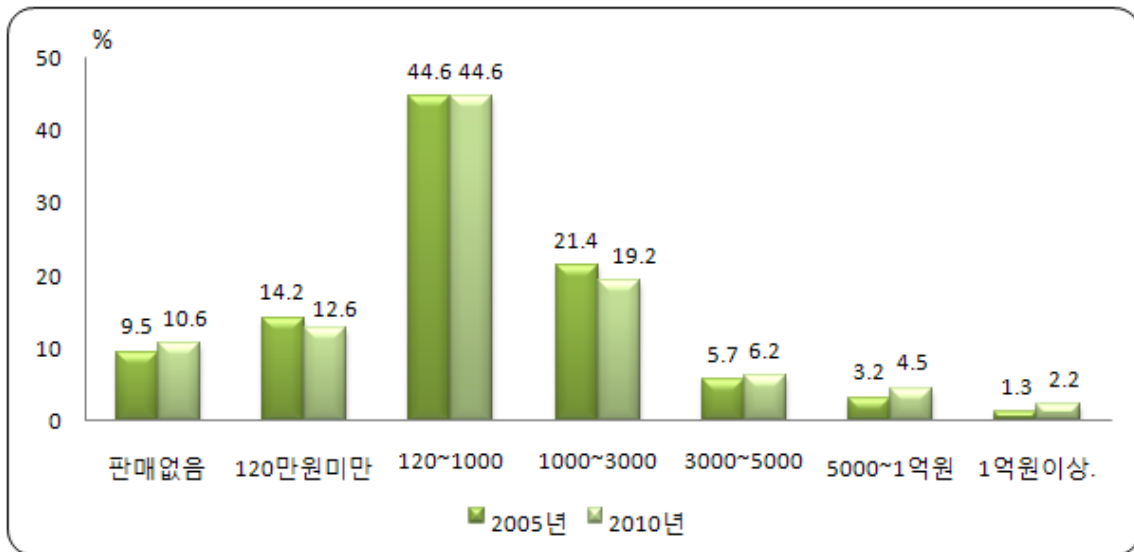

판매금액 3천만원이상은 경지규모 3.0ha이상 농가와 채소, 과수, 축산농가 위주

- 경지규모 3.0ha이상 농가의 55.0%는 농축산물 판매금액이 3천만원이상이고, 0.5ha미만 농가의 92.2%는 1천만원미만에 그침
- 경지규모 0.5~2.0ha농가는 120만원~1천만원에, 2.0~3.0ha농가는 1천만원~3천만원에 해당하는 비율이 높음

<표1-29> 경지규모별 농축산물 판매금액별 농가의 분포(2010년)

(단위 : 천가구, %)

| | 농 가 | 판매금액별 구성비 | | | | | | | |
|---------|-------|-----------|----------|-------------|---------------|-----------------|-----------------|--------------|-----------|
| | | 계 | 판매 없음 | 120만원 미만 | 120 ~1,000 | 1,000 ~3,000 | 3,000 ~5,000 | 5,000 ~1억 | 1억원 이상 |
| 합 계 | 1,177 | 100.0 | 10.6 | 12.6 | 44.6 | 19.2 | 6.2 | 4.5 | 2.2 |
| 경지없음 | 14 | 100.0 | 8.2 | 2.2 | 26.8 | 22.1 | 10.3 | 11.5 | 18.8 |
| 0.5ha미만 | 473 | 100.0 | 22.6 | 25.0 | 44.6 | 5.5 | 1.1 | 0.7 | 0.5 |
| 0.5~1.0 | 288 | 100.0 | 4.6 | 8.4 | 61.7 | 18.2 | 3.9 | 2.2 | 1.0 |
| 1.0~2.0 | 229 | 100.0 | 1.3 | 2.1 | 46.3 | 33.5 | 9.3 | 5.5 | 2.0 |
| 2.0~3.0 | 78 | 100.0 | 0.6 | 0.7 | 22.8 | 45.8 | 15.3 | 11.1 | 3.8 |
| 3.0ha이상 | 97 | 100.0 | 0.6 | 0.4 | 10.1 | 34.0 | 22.6 | 21.4 | 11.0 |

- 판매금액별 경영형태로 보면 1천만원미만은 절반이상이 논벼위주 농가이며, 3천만원이상은 채소, 과수, 축산위주 농가가 많음
- 5천만원~1억원 구간에는 채소, 1억원이상 구간에는 축산 농가 비중이 높음

<표1-30> 농축산물 판매금액별 경영형태별 농가의 분포(2010년)

(단위 : 천가구, %)

| | 농 가 | 경 영 형 태 별 구 성 비 | | | | | | | | |
|-------------|-------|-----------------|------|----------|------|----------|------|----------|----------|------|
| | | 계 | 논벼 | 식량 작물 | 채소 | 특용 작물 | 과수 | 관상 작물 | 기타 작물 | 축산 |
| 합 계 | 1,177 | 100.0 | 44.4 | 9.9 | 19.0 | 3.0 | 14.5 | 1.6 | 0.8 | 6.9 |
| 120만원미만 | 273 | 100.0 | 46.3 | 24.9 | 14.6 | 3.6 | 6.3 | 2.2 | 0.7 | 1.5 |
| 120~1,000 | 525 | 100.0 | 54.3 | 7.0 | 17.1 | 2.6 | 12.5 | 0.9 | 1.0 | 4.6 |
| 1,000~3,000 | 226 | 100.0 | 36.2 | 3.2 | 21.8 | 2.7 | 23.7 | 1.5 | 0.6 | 10.2 |
| 3,000~5,000 | 73 | 100.0 | 23.2 | 2.7 | 29.3 | 3.2 | 25.8 | 2.3 | 0.4 | 13.2 |
| 5,000~1억원 | 53 | 100.0 | 18.0 | 2.4 | 32.5 | 3.9 | 22.1 | 3.4 | 0.3 | 17.4 |
| 1억원이상 | 26 | 100.0 | 10.2 | 2.3 | 24.5 | 5.4 | 11.0 | 5.1 | 0.2 | 41.4 |

아. 농업 고용 및 기계화

고용인을 사용한 농가는 전체농가의 27.4%(32만2천가구)

- 농업 경영을 위하여 고용인을 사용한 농가는 32만2천 가구로 전체 농가(117만7천가구)의 27.4%에 해당
 - 고용기간별 고용현황을 보면, 대부분 농가에서 1개월 미만의 단기 고용인을 사용(74.5%)한 것으로 나타남
 - 3개월 이상의 고용인을 사용하는 농가는 8.1%임

<표1-31> 고용기간별 고용인 사용 농가(2010년)

(단위 : 천가구, %)

| 고용 농가 | 고용기간별 고용현황 | | | |
|----------------|---------------|-----------------|-----------------|-------------|
| | 1개월 미만 | 1개월이상 ~3개월미만 | 3개월이상 ~6개월미만 | 6개월이상 |
| 322 (100.0) | 240 (74.5) | 59 (18.3) | 12 (3.9) | 14 (4.3) |

주 : 농가의 전체 고용기간을 조사한 것이 아니고, 고용인별 고용기간을 조사

주 : 2가지 이상 해당하는 농가의 경우 각각 집계하였으므로 합계와 일치하지 않음

- 경영형태별 고용인 사용 농가는 논벼(34.9%), 채소(24.9%), 과수(22.7%) 순으로 나타남

<표1-32> 경영형태별 고용인 사용 농가(2010년)

(단위 : 천가구, %)

| 고용 농가 | 경 영 형 태 별 | | | | | | | |
|----------------|---------------|-------------|--------------|-------------|--------------|------------|------------|-------------|
| | 논벼 | 식량 작물 | 채소 | 특용 작물 | 과수 | 관상 작물 | 기타 작물 | 축산 |
| 322 (100.0) | 112 (34.9) | 17 (5.3) | 80 (24.9) | 11 (3.4) | 73 (22.7) | 7 (2.3) | 2 (0.7) | 19 (5.9) |

- 2005년에 비해 보유 농가가 증가한 농기계는 트랙터(13.2%), 관리기(2.8%), 건조기(20.6%), 과수원용 SS분무기(17.6%)인 반면, 감소한 농기계는 경운기(11.2%), 콤바인(3.0%), 이앙기(23.7%)로 나타남

<표1-33> 주요 농기계 보유농가

(단위 : 천가구, %)

| | 농 가 | 경운기 | 트랙터 | 콤바인 | 관리기 | 건조기 | 이앙기 | 과수원용 SS분무기 |
|------|------------------|---------------|---------------|-------------|---------------|---------------|---------------|---------------|
| 2005 | 1,273 (100.0) | 701 (55.1) | 215 (16.9) | 87 (6.9) | 348 (27.3) | 192 (15.1) | 296 (23.3) | 39 (3.1) |
| 2010 | 1,177 (100.0) | 623 (52.9) | 243 (20.7) | 85 (7.2) | 358 (30.4) | 231 (19.6) | 226 (19.2) | 46 (3.9) |
| 증 감 | △96 | △78 | 28 | △3 | 10 | 40 | △70 | 7 |
| 증감률 | △7.5 | △11.2 | 13.2 | △3.0 | 2.8 | 20.6 | △23.7 | 17.6 |

4. 생활 주거 환경

가. 교통 및 정보화

농가 70%이상이 자동차 보유, 2가구 중 1가구 정도 컴퓨터 보유

- 농가의 71.7%인 84만4천가구가 각종 자동차를 보유하고 있으며 2005년에 비해 27.7% 증가함
 - 2005년 대비 승용차와 화물 및 기타 차량 증가율이 각각 25.0%, 78.7%임

<표1-34> 자동차보유 현황별 농가

(단위 : 천가구, %)

| | 농 가 | 자동차 보유 농가 | 자 동 차 종 류 별 ¹⁾ | | |
|------|------------------|---------------|---------------------------|-------------|-----------------------|
| | | | 승용차 | 승합차 | 화물 및 기타 ²⁾ |
| 2005 | 1,273 (100.0) | 661 (51.9) | 390 (30.6) | 39 (3.0) | 340 (26.7) |
| 2010 | 1,177 (100.0) | 844 (71.7) | 487 (41.3) | 35 (3.0) | 608 (51.7) |
| 증 감 | △96 | 183 | 97 | △3 | 268 |
| 증감률 | △7.5 | 27.7 | 25.0 | △8.6 | 78.7 |

주 : 1) 2종류 이상의 자동차를 보유한 농가가 있으므로 보유 농가와 일치하지 않음
 : 2) 2010년은 오토바이 포함

- 농가의 45.7%인 53만8천가구가 컴퓨터를 보유하고 있으며 2005년에 비해 14.3% 증가함
 - 컴퓨터 활용 농가도 79.1% 증가, 주 용도는 농업정보 수집으로 나타남

<표1-35> 정보화 현황별 농가

(단위 : 천가구, %)

| | 농 가 | PC 보유 농가 | 농업에 활 용 | 활 용 용 도 ¹⁾ | | | |
|------|------------------|---------------|---------------|-----------------------|-------------|--------------|-------------|
| | | | | 농업정보 수 집 | 농축산물 관 매 | 주말농원 등 관광 | 기 타 |
| 2005 | 1,273 (100.0) | 470 (37.0) | 135 (10.6) | 120 (9.5) | 7 (0.6) | 2 (0.1) | 14 (1.1) |
| 2010 | 1,177 (100.0) | 538 (45.7) | 242 (20.5) | 224 (19.0) | 18 (1.5) | 2 (0.2) | 19 (1.6) |
| 증 감 | △96 | 67 | 107 | 103 | 11 | 1 | 4 |
| 증감률 | △7.5 | 14.3 | 79.1 | 85.9 | 154.2 | 48.4 | 30.0 |

주 : 1) 2종류 이상 활용한 농가가 있으므로 활용 합계와 일치하지 않음

나. 주거 환경

대부분 농가 거처는 단독주택, 주거시설은 전반적으로 개선

- 농가의 86.3%인 101만6천가구는 단독주택에, 10.3%인 12만1천가구는 아파트에 거주하는 것으로 나타남
 - 아파트 거주 비율이 2005년(4.8%)에 비해 5.5%p 높아짐

<표1-36> 거처형태별 농가

(단위 : 천가구, %)

| | 합 계 | 단독주택 | 아파트 | 기타 주택 | 주택이외의 거처 |
|------|------------------|-----------------|---------------|-------------|-------------|
| 2005 | 1,273 (100.0) | 1,174 (92.2) | 61 (4.8) | 27 (2.2) | 11 (0.9) |
| 2010 | 1,177 (100.0) | 1,016 (86.3) | 121 (10.3) | 30 (2.6) | 10 (0.8) |
| 전체가구 | (100.0) | (27.3) | (57.2) | (13.4) | (2.0) |

- 농가의 주거시설은 2005년에 비해 전반적으로 개선된 것으로 나타남
 - 입식부엌과 온수시설을 갖춘 농가의 비율은 전체가구와 비슷하나, 수세식화장실과 상수도시설을 갖춘 농가는 전체가구에 비해 낮음

<표1-37> 주거시설 현황

(단위 : 천가구, %)

| | 농 가 | 입식부엌 | 온수시설 | 수세식화장실 | 상수도 |
|------|------------------|-----------------|-----------------|-----------------|---------------|
| 2005 | 1,273 (100.0) | 1,220 (95.8) | 1,141 (89.6) | 935 (73.5) | 437 (34.3) |
| 2010 | 1,177 (100.0) | 1,144 (97.2) | 1,110 (94.3) | 1,028 (87.3) | 634 (53.8) |
| 전체가구 | (100.0) | (98.4) | (97.6) | (97.0) | (93.7) |

III 어업 부문(해수면)

1. 어가

가. 어가 규모

2010. 12. 1. 현재 어가 규모는 6만6천가구로 2005년 대비 17.7% 감소

- 어가 규모는 어가 인구의 고령화, 어선 감척 사업, 어족자원 감소, 연안 어장 매립·간척 등의 영향으로 2005년 대비 1만4천가구 감소

<표2-1> 어가 규모

(단위 : 천가구, %)

| | 2005 | 2010 | 증 감 | 증감률 |
|-------|------|------|-----|-------|
| 어 가 | 80 | 66 | △14 | △17.7 |
| 동 지역 | 15 | 12 | △3 | △17.9 |
| 읍면 지역 | 65 | 53 | △11 | △17.7 |

- 연도별 어가 규모 추이는 2000년까지 큰 폭으로 감소하다가 2005년에 다소 둔화되었으나 2010년에 다시 큰 폭으로 감소하고 있음
 - 어가 비중은 전체가구의 0.4%로 지속적인 감소세를 보임

<표2-2> 연도별 어가 규모 추이

(단위 : 천가구, %)

| | 1990 | 1995 | 증감률 | 2000 | 증감률 | 2005 | 증감률 | 2010 | 증감률 |
|--------------------|------|------|--------|------|--------|------|--------|------|--------|
| 어가 | 122 | 104 | △14.0 | 82 | △21.9 | 80 | △2.0 | 66 | △17.7 |
| 어가비중 ¹⁾ | 1.1 | 0.8 | △0.3%p | 0.6 | △0.2%p | 0.5 | △0.1%p | 0.4 | △0.1%p |

주 : 1) 인구주택총조사 전체가구에 대한 어가 비중임

<그림2-1> 연도별 어가 규모 및 감소율 추이

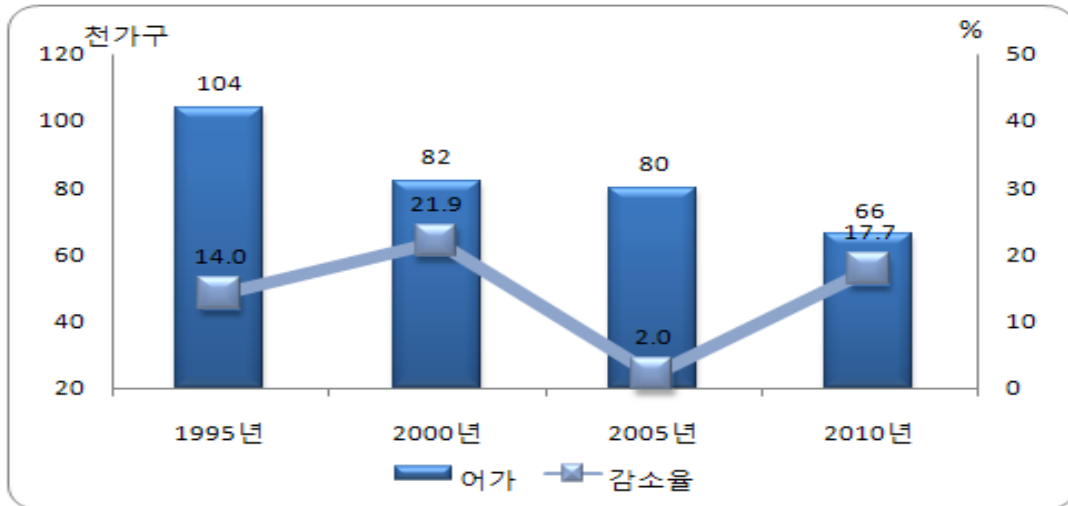

나. 어가 분포

어가가 가장 많은 시도는 전남, 시군은 전남 완도군

- 시도별 어가 규모는 전남이 2만1천8백가구(33.2%)로 가장 많고, 충남 1만1천가구(16.8%), 경남 1만8백가구(16.4%) 순임
- 2005년에 비해 어가가 증가한 지역은 충남(4.9%)임
- 어가 감소율이 높은 지역은 경기(△34.8%), 전북(△28.7%), 강원(△28.0%) 순임

<표2-3> 시도별 어가 규모

(단위 : 천가구, %)

| | 2005 | 구성비 | 2010 | 구성비 | 증 감 | 증감률 |
|-----|------|-------|------|-------|-------|-------|
| 전 국 | 79.9 | 100.0 | 65.8 | 100.0 | △14.2 | △17.7 |
| 부 산 | 3.2 | 4.0 | 2.5 | 3.8 | △0.7 | △23.2 |
| 인 천 | 3.3 | 4.2 | 2.7 | 4.1 | △0.6 | △19.3 |
| 울 산 | 1.1 | 1.4 | 1.0 | 1.6 | △0.1 | △10.2 |
| 경 기 | 1.3 | 1.6 | 0.8 | 1.3 | △0.5 | △34.8 |
| 강 원 | 4.2 | 5.3 | 3.0 | 4.6 | △1.2 | △28.0 |
| 충 남 | 10.5 | 13.1 | 11.0 | 16.8 | 0.5 | 4.9 |
| 전 북 | 3.7 | 4.6 | 2.6 | 4.0 | △1.1 | △28.7 |
| 전 남 | 25.5 | 31.9 | 21.8 | 33.2 | △3.7 | △14.4 |
| 경 북 | 5.5 | 6.9 | 4.1 | 6.2 | △1.4 | △26.2 |
| 경 남 | 14.8 | 18.5 | 10.8 | 16.4 | △4.1 | △27.4 |
| 제 주 | 6.7 | 8.4 | 5.4 | 8.2 | △1.3 | △19.5 |

<그림2-2> 시도별 어가 규모

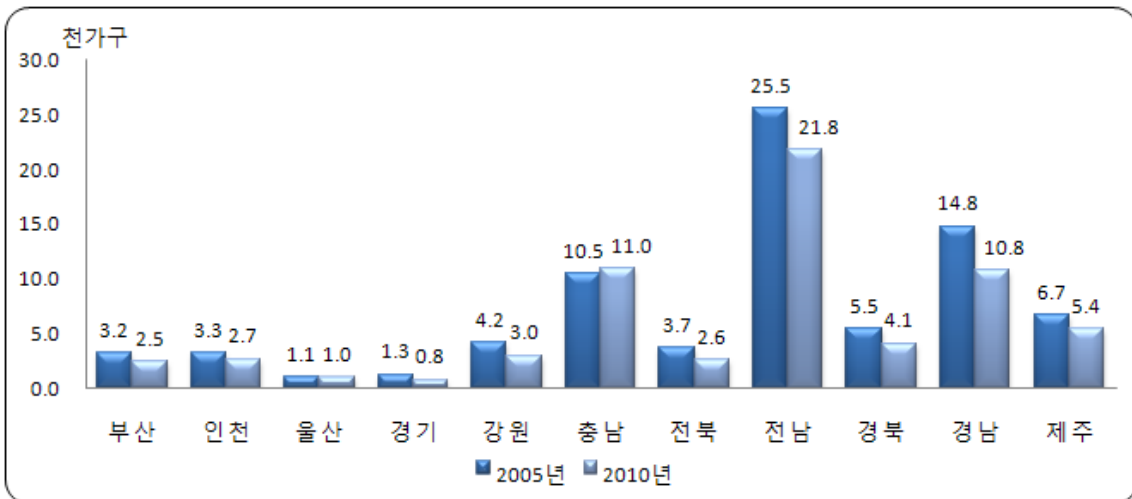

□ 시군별 어가 규모는 전남 완도군(4,570가구), 충남 태안군(4,450가구), 전남 여수시(3,889가구) 순임

○ 2010년 상위 10개 시군 중에 새로 진입한 시군은 행정구역을 통합(2006년)한 제주 서귀포시를 비롯하여, 전남 신안군임

<참고 : 어가비중 상위 시군(5)>

* 인천 옹진군(22.8%), 전남 완도군(21.9%), 충남 태안군(20.3%), 전남 고흥군(12.1%), 전남 신안군(11.7%) 순임

<표2-4> 어가 규모 상위 10개 시군 현황

(단위 : 가구)

| 순위 | 2005 | | 2010 | |
|----|---------|--------|---------|--------|
| | 1 | 전남 완도군 | 5,654 | 전남 완도군 |
| 2 | 전남 여수시 | 5,031 | 충남 태안군 | 4,450 |
| 3 | 제주 북제주군 | 3,576 | 전남 여수시 | 3,889 |
| 4 | 충남 태안군 | 3,421 | 전남 고흥군 | 3,625 |
| 5 | 전남 고흥군 | 3,284 | 제주 제주시 | 3,248 |
| 6 | 경남 통영시 | 3,095 | 충남 보령시 | 2,438 |
| 7 | 경남 남해군 | 2,968 | 경남 통영시 | 2,339 |
| 8 | 경남 거제시 | 2,608 | 제주 서귀포시 | 2,145 |
| 9 | 충남 보령시 | 2,342 | 경남 남해군 | 2,131 |
| 10 | 충남 당진군 | 2,165 | 전남 신안군 | 1,887 |

주 : 제주시(제주시+북제주군), 서귀포시(서귀포시+남제주군)는 행정구역 통합(2006.)

<그림2-3> 시군구별 어가 분포

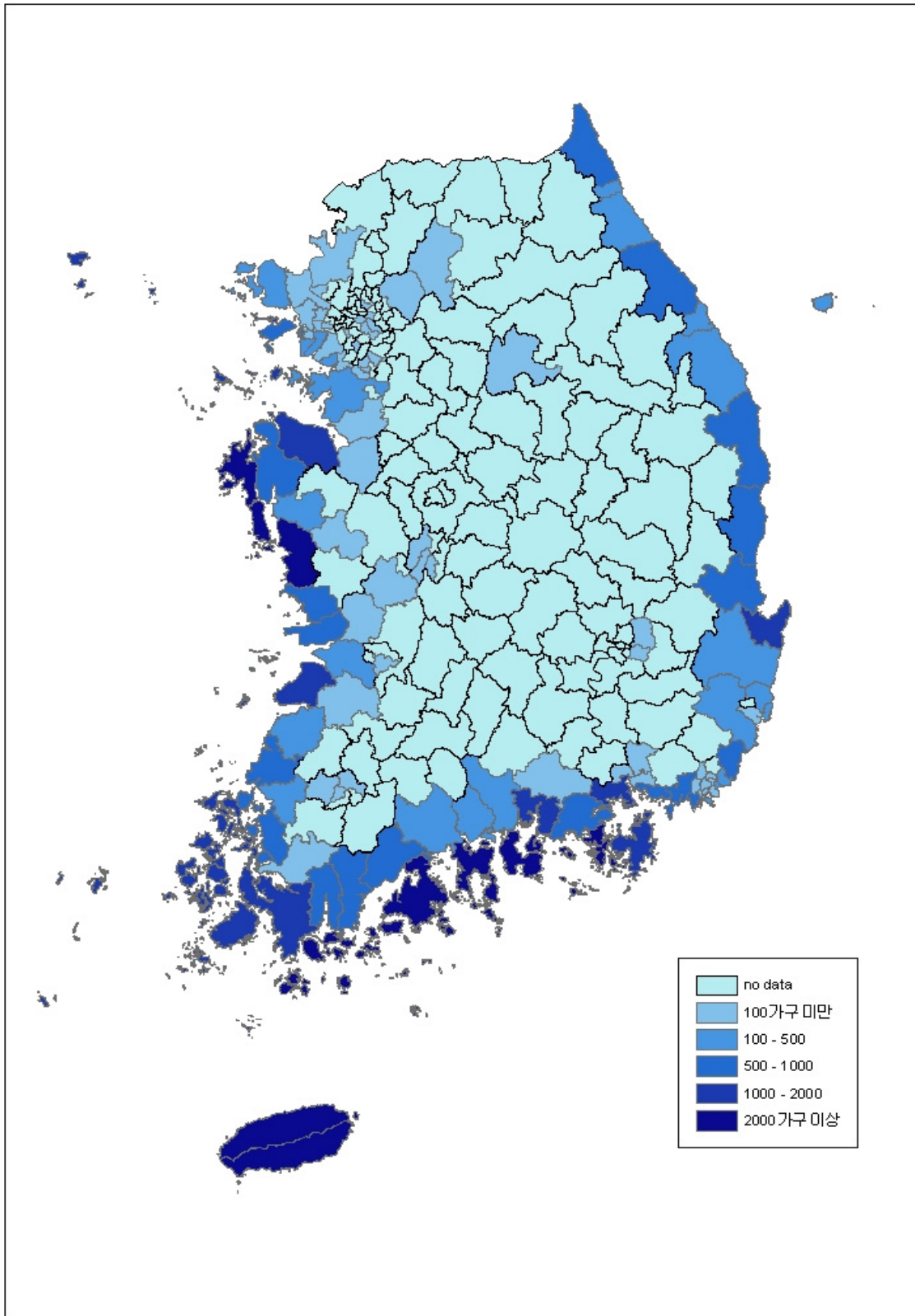

다. 어가 구조

가장 주된 가구는 2인가구, 평균 가구원수는 2.6명

- 가구원수별 어가는 2인가구(46.6%), 3인가구(18.8%), 1인가구(13.8%) 순으로 나타남
 - 2인가구가 가장 주된 가구유형으로 나타남
 - 2005년에 비해 3인가구이상 비중은 감소한 반면, 2인가구이하 비중은 증가
- 어가당 평균 가구원은 2.6명으로 2005년에 비해 0.2명 감소함

※ 전체가구 평균 가구원 : 2.9명('05) → 2.7명('10)

<표2-5> 가구원수별 어가 및 평균 가구원

(단위 : 천가구, 명, %)

| | 합 계 | 가구원수별 어가 | | | | | 평균 가구원 |
|--------------------|---------------|--------------|--------------|--------------|--------------|-------------|-----------|
| | | 1인 | 2인 | 3인 | 4인 | 5인이상 | |
| 2005 | 80 (100.0) | 10 (12.0) | 34 (42.7) | 15 (19.1) | 12 (14.8) | 9 (11.5) | 2.8 |
| 2010 | 66 (100.0) | 9 (13.8) | 31 (46.6) | 12 (18.8) | 8 (11.8) | 6 (9.1) | 2.6 |
| 증 감 | △14 | △1 | △3 | △3 | △4 | △3 | |
| 증감률 | △17.7 | △5.6 | △10.2 | △18.8 | △34.4 | △35.0 | |
| 전체가구 ¹⁾ | (100.0) | (23.9) | (24.3) | (21.3) | (22.5) | (8.1) | 2.7 |

주 : 1) 2010 인구주택총조사 전체가구임

경영주 평균연령은 59.1세, 평균 어업 경력은 29.3년

- 어가 경영주는 50대가 31.7%(2만1천가구)로 가장 많고, 다음이 60대(31.3%), 70대이상(18.1%) 순임
 - 2005년에 비해 70대이상의 비중은 5.8%p나 증가했고 60대이하는 감소하는 추세임

□ 경영주 평균연령은 2005년에 비해 2.2세가 많은 59.1세임

<표2-6> 경영주 연령별 어가 및 평균연령

(단위 : 천가구, 세, %)

| | 합 계 | 40세미만 | 40~49 | 50~59 | 60~69 | 70세이상 | 평균 연령 |
|------|---------------|------------|--------------|--------------|--------------|--------------|----------|
| 2005 | 80 (100.0) | 4 (5.2) | 17 (21.2) | 25 (31.6) | 24 (29.6) | 10 (12.3) | 56.9 |
| 2010 | 66 (100.0) | 2 (3.8) | 10 (15.0) | 21 (31.7) | 21 (31.3) | 12 (18.1) | 59.1 |
| 증 감 | △14 | △2 | △7 | △4 | △3 | 2 | |
| 증감률 | △17.7 | △40.1 | △41.8 | △17.4 | △12.9 | 20.8 | |

□ 어업경력 20년이상인 경영주가 76.6%로 대부분을 차지하고 있으며 2005년에 비해 13.5% 감소했음

- 경영주 평균 어업 경력은 29.3년으로 2005년에 비해 2.1년 증가하였으며, 신규진입(5년미만) 경영주가 있는 가구는 2천가구임

< 표2-7> 경영주 어업경력별 어가 및 평균 어업경력

(단위 : 천가구, 년, %)

| | 합 계 | 5년미만 | 5~10 | 10~15 | 15~20 | 20년이상 | 평균경력 |
|------|---------------|------------|------------|------------|------------|--------------|------|
| 2005 | 80 (100.0) | 3 (4.2) | 5 (6.5) | 7 (9.3) | 6 (7.2) | 58 (72.8) | 27.2 |
| 2010 | 66 (100.0) | 2 (3.1) | 4 (5.4) | 6 (8.9) | 4 (6.0) | 50 (76.6) | 29.3 |
| 증감 | △14 | △1 | △2 | △2 | △2 | △8 | |
| 증감률 | △17.7 | △39.8 | △31.5 | △20.7 | △31.3 | △13.5 | |

2. 어가 인구

가. 어가 인구 규모

2010. 12. 1. 현재 어가인구는 17만1천명, 전체인구의 0.4% 수준

- 어가 인구는 2005년에 비해 5만명(22.6%)이 감소하여 17만1천명으로 나타남
 - 남자와 여자의 비중은 2005년도와 같이 50.0%로 동일함

<표2-8> 어가 인구 규모

(단위 : 천명, %)

| | 2005 | | 2010 | | 증 감 | 증감률 |
|---------|------|-------|------|-------|-----|-------|
| | 인구 | 구성비 | 인구 | 구성비 | | |
| 어 가 인 구 | 221 | 100.0 | 171 | 100.0 | △50 | △22.6 |
| 남 자 | 111 | 50.0 | 86 | 50.0 | △25 | △22.7 |
| 여 자 | 110 | 50.0 | 86 | 50.0 | △25 | △22.5 |

- 전체인구에 대한 어가인구 비중은 계속 낮아지는 추세이며 2010년은 0.4%로 2005년 대비 0.1%p 감소

<표2-9> 연도별 어가 인구 추이

(단위 : 천명, %)

| | 1990 | 1995 | 증감률 | 2000 | 증감률 | 2005 | 증감률 | 2010 | 증감률 |
|-----------------------|------|------|--------|------|--------|------|-------|------|--------|
| | 인구 | 인구 | | 인구 | | 인구 | | | |
| 어 가 인 구 | 496 | 347 | △30.0 | 251 | △27.6 | 221 | △12.0 | 171 | △22.6 |
| 어가인구 비중 ¹⁾ | 1.1 | 0.8 | △0.3%p | 0.5 | △0.3%p | 0.5 | 0.0%p | 0.4 | △0.1%p |

주 : 1) 인구주택총조사 전체인구에 대한 어가인구의 비중임

<그림2-4> 연도별 어가 인구 및 감소율 추이

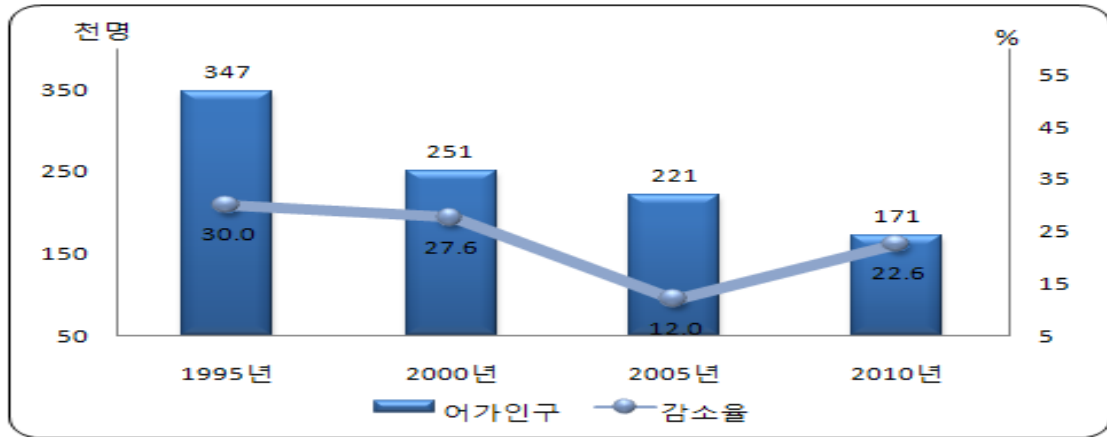

나. 어가 인구 분포

어가 인구가 가장 많은 시도는 전남으로 5만5천명(32.1%)

- 시도별 어가인구는 전남이 5만5천명(32.1%)으로 가장 많고, 경남 2만8천9백명(16.9%), 충남 2만7천3백명(15.9%) 순임
- 어가 인구 감소율이 높은 지역은 경기(△36.0%), 강원(△34.0%), 전북 (△33.5%) 순임

<표2-10> 시도별 어가 인구

(단위 : 천명, %)

| | 2005 | | 2010 | | 증 감 | 증감률 |
|-----|-------|-------|-------|-------|-------|-------|
| | | 구성비 | | 구성비 | | |
| 전 국 | 221.1 | 100.0 | 171.2 | 100.0 | △49.9 | △22.6 |
| 부 산 | 10.8 | 4.9 | 7.4 | 4.3 | △3.4 | △31.4 |
| 인 천 | 8.8 | 4.0 | 7.0 | 4.1 | △1.8 | △20.7 |
| 울 산 | 3.5 | 1.6 | 2.9 | 1.7 | △0.5 | △15.3 |
| 경 기 | 3.9 | 1.7 | 2.5 | 1.4 | △1.4 | △36.0 |
| 강 원 | 12.6 | 5.7 | 8.3 | 4.9 | △4.3 | △34.0 |
| 충 남 | 27.3 | 12.3 | 27.3 | 15.9 | △0.0 | △0.0 |
| 전 북 | 10.2 | 4.6 | 6.8 | 4.0 | △3.4 | △33.5 |
| 전 남 | 68.6 | 31.0 | 55.0 | 32.1 | △13.6 | △19.9 |
| 경 북 | 15.0 | 6.8 | 10.4 | 6.1 | △4.6 | △30.5 |
| 경 남 | 41.8 | 18.9 | 28.9 | 16.9 | △12.9 | △30.8 |
| 제 주 | 18.6 | 8.4 | 14.6 | 8.5 | △4.0 | △21.7 |

다. 어가 인구 구조

고령화율 23.1%, 중위연령 53.3세로 어가 인구의 고령화가 심각

- 연령대별 어가인구 비중은 50대가 23.7%로 가장 높고, 60대, 40대 순이며, 전체 어가 인구에서 60대 이상이 34.3% 차지하는 것으로 나타남
 - 어가인구는 2005년에 비해 70대 이상은 증가하는 반면, 50~60대는 소폭 감소하며 특히, 40대 이하에서 감소율이 높게 나타남
- 전체인구의 성비는 100.0으로 동일하였으나, 40대 이상은 여초, 40대 미만은 남초 현상을 나타냈으며 특히, 20~30대 성비(131.2)가 높음

<표2-11> 연령대별 어가 인구

(단위 : 천명, %)

| | 2005 | | | | 2010 | | | | 증감 | 증감률 |
|--------|----------------|----------------|----------------|-------|----------------|---------------|---------------|-------|-----|-------|
| | 합 계 | 남 | 여 | 성비 | 합 계 | 남 | 여 | 성비 | | |
| 합 계 | 221 (100.0) | 111 (100.0) | 110 (100.0) | 100.2 | 171 (100.0) | 86 (100.0) | 86 (100.0) | 100.0 | △50 | △22.6 |
| 0~9세 | 13 (5.9) | 7 (6.3) | 6 (5.5) | 114.2 | 8 (4.8) | 4 (4.9) | 4 (4.7) | 105.0 | △5 | △37.6 |
| 10~19세 | 22 (9.9) | 12 (10.5) | 10 (9.4) | 112.0 | 15 (8.5) | 8 (9.0) | 7 (8.0) | 111.2 | △7 | △33.6 |
| 20~29세 | 20 (9.2) | 12 (10.5) | 9 (7.9) | 133.1 | 12 (7.0) | 7 (7.8) | 5 (6.3) | 124.1 | △8 | △41.1 |
| 30~39세 | 18 (8.1) | 10 (9.0) | 8 (7.1) | 126.1 | 13 (7.5) | 7 (8.7) | 5 (6.3) | 138.3 | △5 | △27.8 |
| 40~49세 | 39 (17.5) | 18 (16.5) | 20 (18.4) | 89.5 | 24 (14.2) | 12 (13.9) | 12 (14.5) | 95.6 | △14 | △37.1 |
| 50~59세 | 47 (21.2) | 23 (21.2) | 23 (21.1) | 100.7 | 41 (23.7) | 20 (23.1) | 21 (24.3) | 95.0 | △6 | △13.2 |
| 60~69세 | 40 (18.0) | 20 (18.1) | 20 (17.9) | 101.2 | 35 (20.2) | 18 (20.9) | 17 (19.6) | 106.9 | △5 | △13.0 |
| 70세 이상 | 23 (10.3) | 9 (7.9) | 14 (12.6) | 63.1 | 24 (14.0) | 10 (11.7) | 14 (16.3) | 71.9 | 1 | 6.0 |

- 어가인구의 65세 이상 비중은 23.1%로 2005년 대비 4.3%p 증가하여 전체인구(11.3%) 보다 2배정도 높음
 - 유소년인구(0~14세)는 9.2%로 전체인구(16.2%)의 절반 수준이고, 중위 연령은 53.3세로 전체인구 보다는 15.2세 높게 나타남

<표2-12> 연령계층별 어가 인구와 전체 인구 비교

(단위 : 천명, 세, %)

| | 2005 | | 2010 | | 증 감 | | 전체인구 | |
|--------------------|------|-------|------|-------|-------|-------|--------|-------|
| | 인구 | 구성비 | 인구 | 증감률 | 인구 | 증감률 | 인구 | 구성비 |
| 합 계 | 221 | 100.0 | 171 | 100.0 | △50 | △22.6 | 47,991 | 100.0 |
| 0~14세 | 27 | 12.1 | 16 | 9.2 | △ 11 | △41.3 | 7,787 | 16.2 |
| 15~64세 | 153 | 69.1 | 116 | 67.7 | △37 | △24.1 | 34,779 | 72.5 |
| 65세이상 | 42 | 18.8 | 40 | 23.1 | △ 2 | △ 5.0 | 5,425 | 11.3 |
| 중위 연령 | 49.7 | | 53.3 | | | | 38.1 | |
| 고령화율 ¹⁾ | 18.8 | | 23.1 | | 4.3%p | | 11.3 | |

주 : 1) 고령화율은 65세이상 인구 비중임(7~14%미만 : 고령화사회, 14~20%미만 : 고령사회, 20%이상 : 초고령사회)

<그림2-5> 어가인구 피라미드

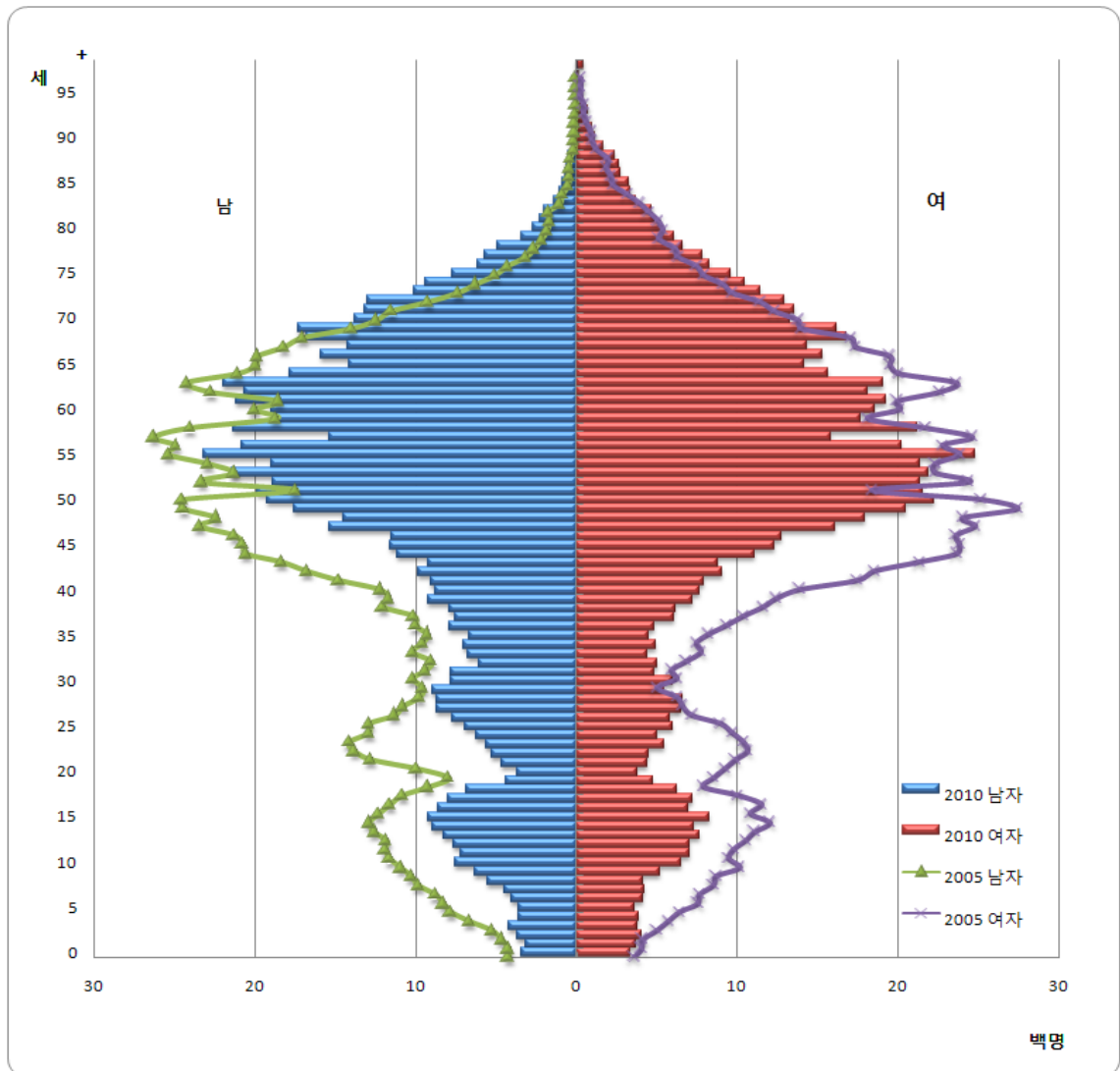

- 15세이상 혼인상태별 어가인구는 전체인구 보다 유배우, 사별 비중이 높은 반면 미혼, 이혼은 낮게 나타남
 - 30대에서 미혼 비중은 38.3%로 전체인구보다 9.1%p 높은데 특히, 남자는 52.3%가 미혼 상태임
 - * 남자(7.5천명) : 미혼(3.9천명), 여자(5.4천명) : 미혼(1.0천명)

<표2-13> 혼인상태별 어가 인구(15세이상)

(단위 : 천명, %)

| | 2010 어가 인구 | | | | | 2010 인구주택총조사 전체인구 | | | | |
|--------|----------------|--------------|---------------|--------------|------------|-------------------|------------------|------------------|-----------------|----------------|
| | 합 계 | 미혼 | 유배우 | 사별 | 이혼 | 합 계 | 미혼 | 유배우 | 사별 | 이혼 |
| 합 계 | 155 (100.0) | 24 (15.7) | 113 (72.5) | 16 (10.0) | 3 (1.8) | 40,204 (100.0) | 12,312 (30.6) | 23,214 (57.7) | 3,069 (7.6) | 1,610 (4.0) |
| 15~29세 | 19 (100.0) | 17 (90.3) | 2 (9.4) | 0 (0.1) | 0 (0.3) | 10,033 (100.0) | 9,150 (91.2) | 861 (8.6) | 2 (0.0) | 19 (0.2) |
| 30~39세 | 13 (100.0) | 5 (38.3) | 7 (57.9) | 0 (0.3) | 0 (3.5) | 7,794 (100.0) | 2,276 (29.2) | 5,265 (67.5) | 23 (0.3) | 230 (3.0) |
| 40~49세 | 24 (100.0) | 2 (7.1) | 21 (87.6) | 0 (1.2) | 1 (4.1) | 8,205 (100.0) | 645 (7.9) | 6,782 (82.7) | 147 (1.8) | 630 (7.7) |
| 50~59세 | 41 (100.0) | 0 (1.2) | 38 (92.9) | 1 (3.6) | 1 (2.3) | 6,565 (100.0) | 178 (2.7) | 5,447 (83.0) | 421 (6.4) | 518 (7.9) |
| 60~69세 | 35 (100.0) | 0 (0.2) | 30 (87.5) | 4 (11.4) | 0 (0.9) | 3,994 (100.0) | 42 (1.0) | 3,048 (76.3) | 738 (18.5) | 167 (4.2) |
| 70세이상 | 24 (100.0) | 0 (0.1) | 14 (59.0) | 10 (40.6) | 0 (0.3) | 3,612 (100.0) | 20 (0.6) | 1,810 (50.1) | 1,737 (48.1) | 45 (1.2) |

어가인구 10명 중 5명은 어업에 종사

- 15세이상 어가인구 중 57.6%(9만명)가 3개월 이상 어업에 종사 하였으며, 1개월 미만도 31.1%로 나타남
- 1개월이상 어업이외의 일에 종사한 어가 인구는 53.6%로 2005년 보다 2.5%p 증가하였음

<표2-14> 어업종사기간별 어가 인구(15세이상)

(단위 : 천명, %)

| | 15세이상 어가인구 | 어업 종사기간별 | | | 어업이외 종사기간별 | |
|------|----------------|---------------------|--------------|---------------|---------------------|---------------|
| | | 1개월미만 ¹⁾ | 3개월미만 | 3개월이상 | 1개월미만 ¹⁾ | 1개월이상 |
| 2005 | 197 (100.0) | 66 (33.7) | 24 (12.2) | 106 (54.0) | 96 (48.9) | 101 (51.1) |
| 2010 | 155 (100.0) | 48 (31.1) | 18 (11.3) | 90 (57.6) | 72 (46.4) | 83 (53.6) |
| 증 감 | △42 | △18 | △7 | △17 | △24 | △17 |
| 증감률 | △21.1 | △27.2 | △27.3 | △15.8 | △25.0 | △17.3 |

주 : 1) 1개월미만에는 어업 종사기간, 어업이외 종사기간 「없음」 도 포함

- 어가 인구가 주로 종사한 분야는 어업이 49.7%로 가장 많고, 농업, 기타산업 등 타산업에 종사한 경우는 33.6%로 나타남
- 2005년에 비해 어업과 기타산업의 비중은 각각 2.4%p, 3.1%p 증가 하였으나, 농업, 제조업, 도소매업은 변화가 거의 없음

<표2-15> 주종사 분야별 어가 인구(15세이상)

(단위 : 천명, %)

| | 합 계 | 어 업 | 농 업 | 제조업 | 도소매업 | 기타산업 ¹⁾ | 학생, 무직 등 |
|------|----------------|--------------|--------------|------------|------------|--------------------|--------------|
| 2005 | 197 (100.0) | 93 (47.3) | 39 (19.9) | 2 (0.9) | 2 (1.2) | 18 (9.3) | 42 (21.4) |
| 2010 | 155 (100.0) | 77 (49.7) | 30 (19.1) | 1 (0.8) | 2 (1.2) | 19 (12.4) | 26 (16.7) |
| 증 감 | △41.5 | △15.8 | △9.5 | △0.5 | △0.5 | 1.1 | △16.2 |
| 증감률 | △21.1 | △17.0 | △24.3 | △28.7 | △21.6 | 5.8 | △38.5 |

주 : 1) 기타산업에는 음식·숙박업, 낚시안내업, 건설업, 운수업 및 공공업무 등 포함

3. 어업 경영 구조

가. 전·겸업

전업 어가는 29.4% 감소, 10가구 중 7가구는 겸업 어가

- 전업 어가는 29.4%인 1만9천가구, 겸업 어가는 70.6%인 4만6천가주로 나타남
- 2005년에 비해 겸업어가 비중은 2.3%p로 상승하였으며, 1종 겸업어가 비중도 37.1%로 1.6%p 증가

<표2-16> 전·겸업별 어가

(단위 : 천가구, %)

| | 2005 | | 2010 | | 증 감 | 증감률 | (%p) |
|---------------------|------|-------|------|-------|-----|-------|------|
| | 가수 | 구성비 | 가수 | 구성비 | | | |
| 합 계 | 80 | 100.0 | 66 | 100.0 | △14 | △17.7 | |
| 전업 어가 | 25 | 31.7 | 19 | 29.4 | △6 | △23.8 | △2.3 |
| 겸업 어가 | 55 | 68.3 | 46 | 70.6 | △8 | △14.9 | 2.3 |
| 1종 겸업 ¹⁾ | 28 | 35.5 | 24 | 37.1 | △4 | △14.0 | 1.6 |
| 2종 겸업 ²⁾ | 26 | 32.8 | 22 | 33.5 | △4 | △15.9 | 0.7 |

주 : 1) 1종 겸업 : 어업수입 > 어업이외 수입
 2) 2종 겸업 : 어업수입 < 어업이외 수입

<그림2-6> 전·겸업별 어가 구성비

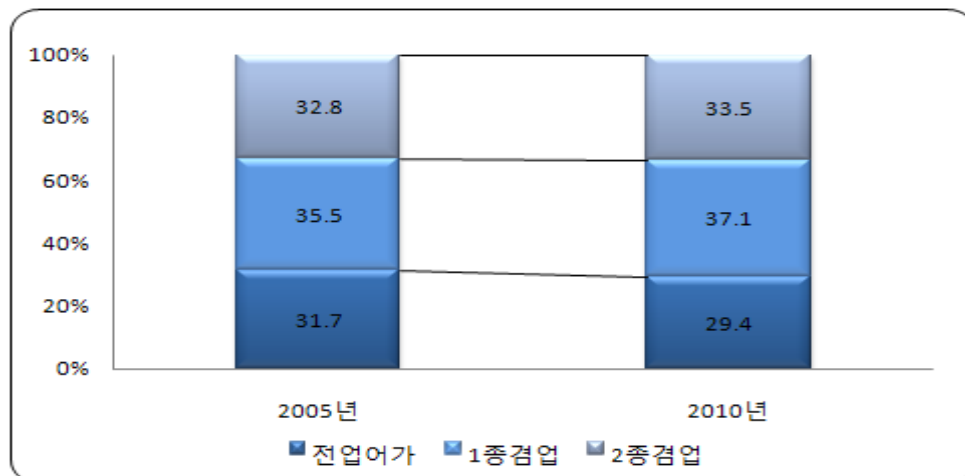

- 전업 어가 비중은 강원(50.6%), 부산(42.6%), 경북(42.5%) 순으로 높게 나타남
- 겸업 어가 비중은 충남(82.7%), 울산(80.7%), 제주(79.5%) 순임

<표2-17> 시도별 전·겸업별 어가(2010년)

(단위 : 천가구, %)

| | 합 계 | | 전업 어가 | | 겸업 어가 | |
|-----|------|-------|-------|------|-------|------|
| | | 구성비 | | 구성비 | | 구성비 |
| 전 국 | 65.8 | 100.0 | 19.3 | 29.4 | 46.5 | 70.6 |
| 부 산 | 2.5 | 100.0 | 1.1 | 42.6 | 1.4 | 57.4 |
| 인 천 | 2.7 | 100.0 | 0.6 | 21.4 | 2.1 | 78.6 |
| 울 산 | 1.0 | 100.0 | 0.2 | 19.3 | 0.8 | 80.7 |
| 경 기 | 0.8 | 100.0 | 0.2 | 25.9 | 0.6 | 74.1 |
| 강 원 | 3.0 | 100.0 | 1.5 | 50.6 | 1.5 | 49.4 |
| 충 남 | 11.0 | 100.0 | 1.9 | 17.3 | 9.1 | 82.7 |
| 전 북 | 2.6 | 100.0 | 1.0 | 39.0 | 1.6 | 61.0 |
| 전 남 | 21.8 | 100.0 | 6.5 | 30.0 | 15.3 | 70.0 |
| 경 북 | 4.1 | 100.0 | 1.7 | 42.5 | 2.3 | 57.5 |
| 경 남 | 10.8 | 100.0 | 3.4 | 31.9 | 7.3 | 68.1 |
| 제 주 | 5.4 | 100.0 | 1.1 | 20.5 | 4.3 | 79.5 |

나. 어업 경영형태

어업 경영형태는 어선사용 어로어업, 어선비사용 어로어업, 양식어업 순임

- 어가의 경영형태는 어선사용 어로어업(44.2%), 어선비사용 어로어업(29.4%), 양식어업(26.4%) 순으로 나타남
- 2005년에 비해 양식어업, 어선 사용 어로어업 어가는 비중이 감소하였지만 어선 비사용 어로어업의 비중은 5.5%p 증가함

<표2-18> 어업 경영형태별 어가

(단위 : 천가구, %)

| | 합 계 | 양식어업 | 어 로 어 업 | | |
|------|---------------|--------------|--------------|--------------|--------------|
| | | | 소 계 | 어선사용 | 어선비사용 |
| 2005 | 80 (100.0) | 24 (30.1) | 56 (69.9) | 37 (45.9) | 19 (23.9) |
| 2010 | 66 (100.0) | 17 (26.4) | 48 (73.6) | 29 (44.2) | 19 (29.4) |
| 증감 | △14.2 | △6.7 | △7.5 | △7.7 | 0.2 |
| 증감률 | △17.7 | △27.8 | △13.4 | △20.9 | 1.0 |

주 : 어가의 주된 경영 어업형태에 따라 분류

- 어업 경영형태별로 시도별 분포를 보면 양식어업 어가 비중은 전남(53.1%), 충남(20.3%), 경남(16.2%) 순인 반면, 어로어업 어가 비중은 전남(26.0%), 경남(16.4%), 충남(15.5%) 순임
- 전남, 충남, 경남 3개 지역이 양식어업의 89.6%, 어로어업의 57.9%를 차지함
- 어선사용 어로어업 어가 비중은 전남(24.8%), 경남(23.2%), 경북(11.1%) 순임

<표2-19> 시도별 어업 경영형태별 어가 구성비(2010년)

(단위 : %)

| | 합 계 | 양식 어업 | 어 로 어 업 | | |
|-----|-------|-------|---------|-------|-------|
| | | | 소 계 | 어선 사용 | 어선비사용 |
| 전 국 | 100.0 | 100.0 | 100.0 | 100.0 | 100.0 |
| 부 산 | 3.8 | 2.8 | 4.1 | 5.3 | 2.3 |
| 인 천 | 4.1 | 0.6 | 5.3 | 3.3 | 8.3 |
| 울 산 | 1.6 | 0.5 | 1.9 | 1.7 | 2.3 |
| 경 기 | 1.3 | 0.4 | 1.6 | 1.2 | 2.2 |
| 강 원 | 4.6 | 0.3 | 6.2 | 9.7 | 0.9 |
| 충 남 | 16.8 | 20.3 | 15.5 | 8.8 | 25.5 |
| 전 북 | 4.0 | 2.7 | 4.5 | 4.5 | 4.4 |
| 전 남 | 33.2 | 53.1 | 26.0 | 24.8 | 27.8 |
| 경 북 | 6.2 | 0.9 | 8.1 | 11.1 | 3.5 |
| 경 남 | 16.4 | 16.2 | 16.4 | 23.2 | 6.3 |
| 제 주 | 8.2 | 1.9 | 10.4 | 6.4 | 16.5 |

다. 보유 어선

어선 보유 어가는 감소하나 5톤이상 동력어선 보유어가 비중(0.8%p)은 증가

- 어선을 1척 이상 보유한 어가는 전체 어가의 56.0%인 3만7천가구로 나타남
- 2005년에 비해 어선 1척을 보유한 어가는 22.3% 감소한 반면, 4척이상 보유한 어가는 11.3% 증가함

<표2-20> 보유어선 척수별 어가

(단위 : 천가구, %)

| | 어 가 | 어선 없음 | 보유어선 척수별 어가 | | | | | |
|------|---------------|--------------|--------------|--------------|------------|------------|------------|------------|
| | | | 소계 | 1척 | 2척 | 3척 | 4척 | 5척이상 |
| 2005 | 80 (100.0) | 34 (42.5) | 46 (57.5) | 40 (49.5) | 5 (6.4) | 1 (1.2) | 0 (0.3) | 0 (0.2) |
| 2010 | 66 (100.0) | 29 (44.0) | 37 (56.0) | 31 (46.8) | 5 (7.2) | 1 (1.4) | 0 (0.4) | 0 (0.2) |
| 증감 | △14.2 | △5.0 | △9.2 | △8.8 | △0.4 | △0.0 | 0.0 | 0.0 |
| 증감률 | △17.7 | △14.7 | △19.9 | △22.3 | △6.9 | △1.1 | 9.0 | 15.4 |

- 동력어선 보유 어가는 3만6천가구로 전체 어가의 55.4%를 차지함
- 5톤이상 동력어선 보유어가 비중은 10.4%로 2005년에 비해 0.8%p 증가하고, 2톤미만 동력어선 보유어가 비중은 2.0%p 감소함

<표2-21> 동력어선 톤수별 보유어가

(단위 : 천가구, %)

| | 어 가 | 동력어선 보유어가 | 동력어선 톤수별 어가 | | | |
|------|---------------|--------------|--------------|--------------|------------|------------|
| | | | 2톤미만 | 2~5톤 | 5~10톤 | 10톤이상 |
| 2005 | 80 (100.0) | 45 (56.6) | 24 (29.5) | 14 (17.5) | 6 (6.9) | 2 (2.7) |
| 2010 | 66 (100.0) | 36 (55.4) | 18 (27.5) | 11 (17.5) | 5 (7.4) | 2 (3.0) |
| 증감 | △14.2 | △8.8 | △5.5 | △2.5 | △0.6 | △0.2 |
| 증감률 | △17.7 | △19.5 | △23.3 | △17.8 | △11.5 | △10.5 |

라. 어로 어업

어로어업 어가는 5만2천가구, 주된 어획품종은 어류가 가장 많음

□ 어로어업을 경영하는 어가는 5만2천가구로 어법별로는 맨손어업이 31.6%로 가장 많고, 연안복합어업(23.9%), 연안자망(12.5%) 순으로 나타남

○ 2005년에 비해 맨손어업을 제외하고 대부분의 어법에서 어가가 감소

<표2-22> 주된 어로 어법별 어가

(단위 : 천가구, %)

| | 합 계 | 연안복합 | 연안자망 | 연안통발 | 맨손어업 | 나잠어업 | 기 타 ¹⁾ |
|------|---------------|--------------|-------------|------------|--------------|------------|-------------------|
| 2005 | 61 (100.0) | 16 (25.9) | 8 (13.8) | 6 (9.5) | 16 (26.6) | 6 (9.7) | 9 (14.5) |
| 2010 | 52 (100.0) | 13 (23.9) | 7 (12.5) | 4 (7.5) | 17 (31.6) | 5 (9.3) | 8 (15.2) |
| 증감 | △8.9 | △3.4 | △1.9 | △1.9 | 0.2 | △1.1 | △0.9 |
| 증감률 | △14.5 | △21.1 | △22.3 | △32.2 | 1.5 | △18.0 | △10.7 |

주 : 1) 기타에는 근해, 정치성구획, 잠수기, 정치망 어업 등임

□ 어로어업 가구 중 주된 어획품종이 어류인 가구가 34.0%로 가장 많고, 다음이 패류(33.0%), 연체동물(18.9%) 어가 순임

○ 어로어업 가구의 비중은 전반적으로 감소하고 있으나 패류, 갑각류 어가의 비중은 각각 4.6%p, 0.8%p 증가한 것으로 나타남

<표2-23> 주된 어획품종별 어가

(단위 : 천가구, %)

| | 합 계 | 어 류 | 갑각류 | 패 류 | 연체동물 | 기타 수산동물 | 해조류 |
|------|---------------|--------------|------------|--------------|--------------|------------|------------|
| 2005 | 61 (100.0) | 23 (37.6) | 4 (7.0) | 17 (28.4) | 12 (20.1) | 2 (2.8) | 2 (4.1) |
| 2010 | 52 (100.0) | 18 (34.0) | 4 (7.8) | 17 (33.0) | 10 (18.9) | 2 (3.1) | 2 (3.2) |
| 증감 | △8.9 | △5.3 | △0.2 | △0.1 | △2.4 | △0.1 | △0.8 |
| 증감률 | △14.5 | △22.8 | △5.1 | △0.8 | △19.5 | △3.5 | △32.5 |

마. 양식 어업

양식어업 가구는 전반적으로 감소, 양식장 면적규모 10ha이상은 증가

- 양식어업을 경영한 어가는 2만2천가구로 2005년 보다 21.9% 감소
 - 양식방법별 비중은 가두리(3.7%p), 살포식(5.2%p)은 증가한 반면, 연승식(5.1%p), 투석식(6.1%p)은 감소한 것으로 나타남

<표2-24> 주된 양식방법별 어가

(단위 : 천가구, %)

| | 합 계 | 가두리 | 연승식 | 투석식 | 살포식 | 지주식 | 부류식 | 기 타 |
|------|---------------|-------------|-------------|------------|-------------|------------|------------|------------|
| 2005 | 28 (100.0) | 3 (12.3) | 9 (30.9) | 3 (9.7) | 8 (27.5) | 1 (4.3) | 2 (8.4) | 2 (6.9) |
| 2010 | 22 (100.0) | 4 (16.0) | 6 (25.8) | 1 (3.6) | 7 (32.7) | 1 (5.9) | 2 (9.1) | 2 (7.0) |
| 증감 | △6.2 | 0.1 | △3.0 | △1.9 | △0.6 | 0.1 | △0.4 | △0.4 |
| 증감률 | △21.9 | 1.9 | △34.7 | △71.2 | △7.4 | 5.8 | △15.6 | △20.9 |

- 양식어가의 주된 양식어종은 패류(60.9%), 해조류(24.5%), 어류(8.5%) 순으로 나타남
 - 양식 어종별 비중은 2005년에 비해 패류(2.3%p)만 소폭 증가하고, 다른 어종은 거의 변화가 없는 것으로 나타남

<표2-25> 주된 양식어종별 어가

(단위 : 천가구, %)

| | 합 계 | 어 류 | 갑각류 | 패 류 | 기타 수산동물 | 해조류 | 종묘생산 |
|------|---------------|------------|------------|--------------|------------|-------------|------------|
| 2005 | 28 (100.0) | 3 (9.3) | 0 (0.7) | 17 (58.6) | 1 (3.5) | 7 (25.6) | 1 (2.2) |
| 2010 | 22 (100.0) | 2 (8.5) | 0 (0.7) | 13 (60.9) | 1 (3.8) | 5 (24.5) | 0 (1.7) |
| 증감 | △6.2 | △0.8 | △0.0 | △3.1 | △0.2 | △1.8 | △0.3 |
| 증감률 | △21.9 | △29.3 | △19.9 | △18.8 | △16.6 | △25.4 | △39.8 |

- 양식장 면적규모별 분포를 보면 1ha미만이 47.7%로 절반 정도 차지하고 다음은 1~3ha미만(23.8%), 3~6ha미만(12.8%) 순임
- 양식장의 규모화로 2005년에 비해 10ha이상은 4.9%p 증가

<표2-26> 양식장 면적규모별 어가

(단위 : 천가구, %)

| | 합 계 | 1ha미만 | 1~3ha | 3~6ha | 6~10ha | 10ha이상 |
|------|---------------|--------------|-------------|-------------|------------|-------------|
| 2005 | 28 (100.0) | 14 (51.1) | 8 (27.3) | 3 (11.4) | 1 (5.1) | 1 (5.1) |
| 2010 | 22 (100.0) | 11 (47.7) | 5 (23.8) | 3 (12.8) | 1 (5.7) | 2 (10.0) |
| 증감 | △6.2 | △3.9 | △2.4 | △0.4 | △0.2 | 0.8 |
| 증감률 | △21.9 | △27.0 | △31.7 | △12.7 | △13.5 | 52.7 |

바. 수산물 판매

어가의 41.9%가 수산물 판매금액 120만원~1천만원 사이에 분포

- 수산물 판매규모별 어가의 분포를 보면 1천만원미만이 49.8%로 가장 많고, 1천~3천만원(24.1%), 3천~5천만원대(9.7%) 순임
- 2005년에 비해 판매금액이 1천만원미만 어가는 8.7%p 감소한 반면, 3천만원이상 판매한 어가는 10.8%p 증가

<표2-27> 수산물 판매금액별 어가

(단위 : 천가구, %)

| | 합 계 | 판매 없음 | 120만원 ¹⁾ 미만 | 120~1,000 | 1,000~3,000 | 3,000~5,000 | 5,000~1억원 | 1억원 이상 |
|------|---------------|------------|------------------------|--------------|--------------|-------------|------------|------------|
| 2005 | 80 (100.0) | 0 (0.4) | 11 (13.6) | 35 (44.4) | 21 (26.2) | 5 (6.8) | 4 (4.6) | 3 (4.0) |
| 2010 | 66 (100.0) | 1 (1.0) | 4 (6.8) | 28 (41.9) | 16 (24.1) | 6 (9.7) | 5 (8.1) | 6 (8.4) |
| 증감 | △14.2 | 0.3 | △6.4 | △7.9 | △5.1 | 0.9 | 1.7 | 2.3 |
| 증감률 | △17.7 | 90.3 | △58.6 | △22.2 | △24.3 | 16.5 | 44.9 | 72.3 |

주 : 1) 2005년은 판매금액 100만원 미만임

- 수산물 판매형태별로 보면 대부분 품종에서 활어상태로 판매하는 어가의 비율이 가장 높고 다음이 선어상태 판매임
 - 활어상태 판매는 어류가 80.1%, 갑각류는 75.6%, 패류는 79.3%, 연체동물은 86.3%임
 - 단, 해조류는 선어상태(57.0%) 판매가 가장 많고, 다음이 건제품(40.2%)임

<표2-28> 수산물 품종별 판매형태별 어가(2010년)

(단위 : 천가구, %)

| | 합 계 | 활 어 | 선 어 | 건제품 | 기타 가공 |
|---------|-----------------|----------------|---------------|---------------|---------------|
| 어 류 | 26.9 (100.0) | 21.6 (80.1) | 4.5 (16.7) | 0.8 (2.8) | 0.1 (0.4) |
| 갑각류 | 10.3 (100.0) | 7.8 (75.6) | 2.3 (22.4) | 0.1 (0.6) | 0.1 (1.4) |
| 패 류 | 35.0 (100.0) | 27.7 (79.3) | 7.0 (20.1) | 0.0 (0.1) | 0.2 (0.5) |
| 연체동물 | 21.5 (100.0) | 18.6 (86.3) | 2.8 (13.0) | 0.1 (0.4) | 0.1 (0.2) |
| 기타 수산동물 | 7.0 (100.0) | 3.5 (49.2) | 2.7 (38.2) | 0.1 (1.0) | 0.8 (11.6) |
| 해조류 | 12.4 (100.0) | | 7.1 (57.0) | 5.0 (40.2) | 0.3 (2.8) |
| 종 묘 | 0.6 (100.0) | 0.6 (100.0) | | | |

- 수산물 판매처별 가구분포는 수협(39.4%), 수집상(24.0%), 소비자 직접 판매(18.3%) 순으로 나타남
 - 2005년에 비해 수협 및 수집상 판매는 각각 3.2%p, 2.5%p 감소한 반면 기타판매 및 소비자 직접 판매는 각각 5.9%p, 0.9%p 증가

<표2-29> 수산물 판매처별 어가

(단위 : 천가구, %)

| | 합 계 | 수 협 | 도매 시장 | 수집상 | 음식점 | 가공 공장 | 소비자 직접판매 | 기타 ¹⁾ | 판매 없음 |
|------|---------------|--------------|------------|--------------|------------|------------|--------------|------------------|------------|
| 2005 | 80 (100.0) | 34 (42.6) | 5 (5.9) | 21 (26.5) | 2 (2.8) | 2 (3.1) | 14 (17.4) | 1 (1.3) | 0 (0.4) |
| 2010 | 66 (100.0) | 26 (39.4) | 3 (4.4) | 16 (24.0) | 2 (3.3) | 2 (2.5) | 12 (18.3) | 5 (7.2) | 1 (1.0) |

주 : 1) 2010년에는 기타에 양식장, 수산물 소매상 판매 등 포함

4. 생활 주거 환경

가. 교통 및 정보화

어가 3가구 중 2가구는 자동차 보유, 2가구 중 1가구 정도 컴퓨터 보유

- 어가의 68.6%인 4만5천 가구가 각종 자동차를 보유하고 있으며 2005년에 비해 18.0%p 증가함
 - 2005년 대비 승용차와 화물 및 기타 차량은 9.8%p, 22.4%p 각각 증가함

<표2-30> 자동차보유 현황별 어가

(단위 : 천가구, %)

| | 어 가 | 자동차 보유 농가 | 자 동 차 종 류 별 ¹⁾ | | |
|------|-------------|--------------|---------------------------|------------|-----------------------|
| | | | 승용차 | 승합차 | 화물 및 기타 ²⁾ |
| 2005 | 80 (100) | 40 (50.6) | 21 (26.8) | 2 (3.0) | 22 (27.7) |
| 2010 | 66 (100) | 45 (68.6) | 24 (36.6) | 2 (3.3) | 33 (50.1) |

주 : 1) 2종류 이상의 자동차를 보유한 어가가 있으므로, 보유 어가와 일치하지 않음
 2) 2010년은 오토바이 포함

- 어가의 42.5%인 2만8천가구에서 컴퓨터를 보유하고 있으며 2005년에 비해 8.1%p 증가함
 - 컴퓨터 활용어가도 11.5%p 증가, 주 용도는 어업정보 수집으로 나타남

<표2-31> 정보화 현황별 어가

(단위 : 천가구, %)

| | 어 가 | PC 보유어가 | 어업에 활용어가 | 활 용 용 도 ¹⁾ | | |
|------|---------------|--------------|--------------|-----------------------|------------|------------|
| | | | | 어업정보 수집 | 수산물 판매 | 기 타 |
| 2005 | 80 (100.0) | 28 (34.4) | 6 (7.8) | 5 (5.9) | 1 (0.8) | 1 (1.7) |
| 2010 | 66 (100.0) | 28 (42.5) | 13 (19.3) | 11 (16.9) | 1 (1.7) | 2 (2.8) |

주 : 1) 2종류 이상 활용한 어가가 있으므로, 활용 합계와 일치하지 않음

나. 주거 환경

대부분 어가 거처는 단독주택, 주거시설은 전반적으로 개선

- 어가의 89.7%인 5만9천 가구는 단독주택에, 6.2%인 4천 가구는 아파트에 거주
 - 2005년 대비 아파트 거주 비율은 1.7%p 증가하였으나 전체 가구와 비교할 때 여전히 단독가구 비율이 높음

<표2-32> 거처형태별 어가

(단위 : 천가구, %)

| | 합 계 | 단독주택 | 아파트 | 기타주택 | 주택이외의 거처 |
|------|-------------|--------------|------------|------------|------------|
| 2005 | 80 (100) | 73 (91.4) | 4 (4.5) | 3 (3.8) | 0 (0.3) |
| 2005 | 66 (100) | 59 (89.7) | 4 (6.2) | 2 (3.5) | 0 (0.6) |
| 전체가구 | (100.0) | (27.3) | (57.2) | (13.4) | (2.0) |

- 어가의 주거시설은 2005년에 비해 전반적으로 개선된 것으로 나타남
 - 입식부엌, 수세식화장실, 온수시설을 갖춘 어가의 비율은 전체가구와 비슷하나, 상수도시설을 갖춘 어가의 구성비는 전체가구에 비해 낮음

<표2-33> 주거시설별 어가

(단위 : 천가구, %)

| | 어 가 | 입식부엌 | 상수도 | 수세식화장실 | 온수시설 |
|------|---------------|--------------|--------------|--------------|--------------|
| 2005 | 80 (100.0) | 77 (96.8) | 41 (51.3) | 66 (82.2) | 74 (93.0) |
| 2010 | 66 (100.0) | 64 (97.6) | 41 (62.7) | 61 (92.2) | 63 (96.2) |
| 전체가구 | (100.0) | (98.4) | (97.6) | (97.0) | (93.7) |

1. 임가

가. 임가 규모

2010. 12. 1. 현재 임가 규모는 9만6천가구로 2005년 대비 1.0% 감소

- 임가 규모는 2005년에 비해 1.0% 감소한 9만6천 가구로 나타남
 - 읍면 지역 임가는 2.6% 감소한 반면, 동지역 8.8% 증가

<표3-1> 임가 규모

(단위 : 천가구, %)

| | 2005 | 2010 | 증 감 | 증감률 |
|------|------|------|------|------|
| | | | | |
| 임 가 | 97.1 | 96.1 | △1.0 | △1.0 |
| 동 지역 | 13.6 | 14.8 | 1.2 | 8.8 |
| 읍면지역 | 83.5 | 81.3 | △2.2 | △2.6 |

- 연도별 임가 규모 추이는 2005년에 큰 폭으로 증가한 후 변화 없이 일정 수준을 유지하고 있음
 - 임가 비중은 전체가구의 0.6%로 2005년과 비슷함

<표3-2> 연도별 임가 규모 추이

(단위 : 천가구, %)

| | 1998 | 2005 | 증감률 | 2010 | 증감률 |
|---------------------|------|------|-------|------|--------|
| | | | | | |
| 임가 | 66.3 | 97.1 | 46.5 | 96.1 | △1.0 |
| 임가 비중 ¹⁾ | 0.5 | 0.6 | 0.1%p | 0.6 | △0.0%p |

주 : 1) 인구주택총조사 전체가구에 대한 임가 비중임

나. 임가 분포

임가가 가장 많은 시도는 경북, 시군은 경북 청도군

- 시도별 임가 규모는 경북이 2만3천6백가구(24.5%), 전남이 1만4천2백가구(14.8%), 경남이 1만4천1백가구(14.6%) 순으로 나타남
- 임가 증가율이 높은 지역은 충북(25.0%), 강원(17.3%)인 반면, 경남(△22.3%), 충남(△8.5%)은 감소

<표3-3> 시도별 임가 규모

(단위 : 천가구, %)

| | 2005 | | 2010 | | 증 감 | 증감률 |
|-------|------|-------|------|-------|------|-------|
| | | 구성비 | | 구성비 | | |
| 전 국 | 97.1 | 100.0 | 96.1 | 100.0 | △1.0 | △1.0 |
| 특·광역시 | 3.9 | 4.0 | 4.0 | 4.2 | 0.1 | 3.8 |
| 경 기 | 4.4 | 4.5 | 4.6 | 4.8 | 0.2 | 5.3 |
| 강 원 | 6.2 | 6.4 | 7.3 | 7.6 | 1.1 | 17.3 |
| 충 북 | 4.7 | 4.9 | 5.9 | 6.1 | 1.2 | 25.0 |
| 충 남 | 9.5 | 9.8 | 8.7 | 9.1 | △0.8 | △8.5 |
| 전 북 | 12.1 | 12.5 | 12.6 | 13.1 | 0.5 | 4.4 |
| 전 남 | 13.5 | 13.9 | 14.2 | 14.8 | 0.7 | 5.1 |
| 경 북 | 23.7 | 24.4 | 23.6 | 24.5 | △0.2 | △0.7 |
| 경 남 | 18.1 | 18.6 | 14.1 | 14.6 | △4.0 | △22.3 |
| 제 주 | 1.0 | 1.1 | 1.2 | 1.3 | 0.2 | 16.0 |

<그림3-1> 시도별 임가 규모

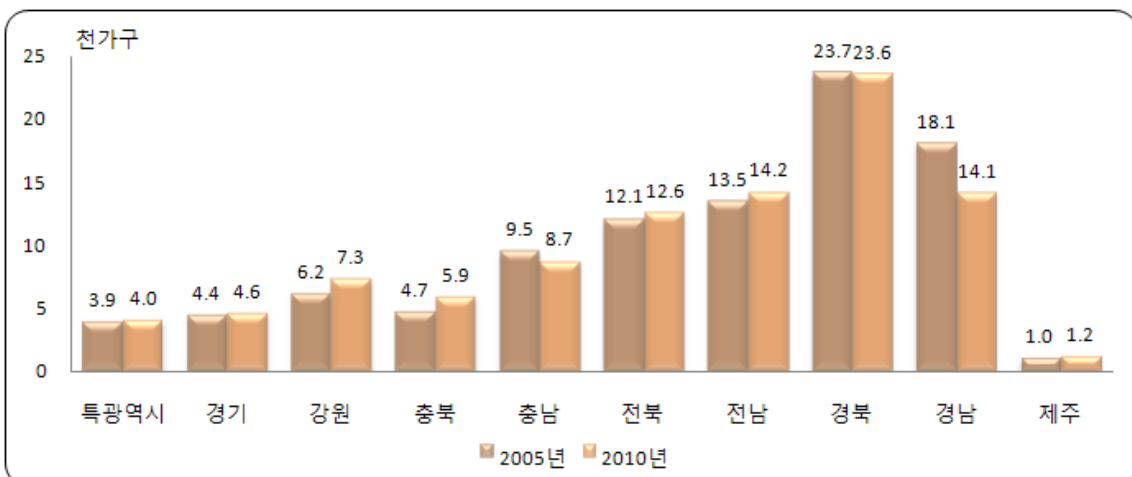

- 시군별 임가 규모는 경북 청도군(4,745가구), 상주시(3,940가구), 전북 고창군(2,857가구) 순임
- 2010년 상위 10개 시군 중에 새로 진입한 시군은 전남 순천시와 전북 정읍시임

<참고 : 임가 비중 상위 시군(5)>
 * 경북 청도군(28.5%), 전남 구례군(14.5%), 경남 산청군(13.3%), 경남 하동군(13.2%), 전북 고창군(12.5%) 순임

<표3-4> 임가 규모 상위 10개 시군 현황

(단위 : 가구)

| 순위 | 2005 | | 2010 | |
|----|--------|--------|--------|--------|
| | 1 | 경북 청도군 | 5,944 | 경북 청도군 |
| 2 | 경북 상주시 | 3,797 | 경북 상주시 | 3,940 |
| 3 | 전북 고창군 | 3,688 | 전북 고창군 | 2,857 |
| 4 | 경남 하동군 | 2,903 | 경남 하동군 | 2,415 |
| 5 | 경남 산청군 | 2,736 | 전남 순천시 | 2,190 |
| 6 | 전남 광양시 | 2,584 | 전남 광양시 | 2,111 |
| 7 | 경남 진주시 | 2,431 | 전북 정읍시 | 2,076 |
| 8 | 경북 경산시 | 2,335 | 경북 경산시 | 1,890 |
| 9 | 충남 부여군 | 2,012 | 충남 부여군 | 1,813 |
| 10 | 충남 공주시 | 1,992 | 경남 산청군 | 1,786 |

<그림3-2> 시군구별 임가 분포

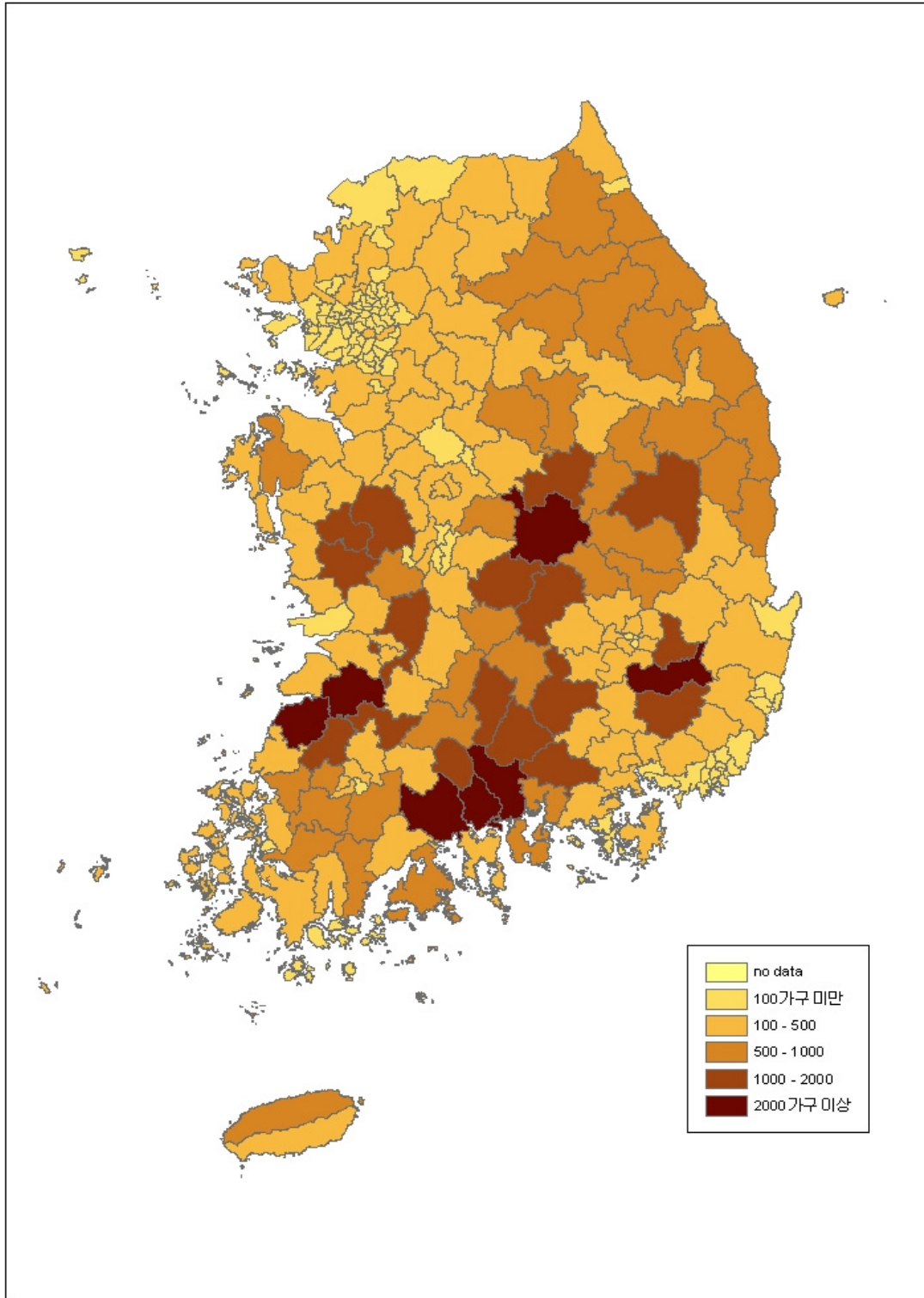

다. 임가 구조

가장 주된 가구는 2인가구, 평균 가구원수는 2.6명

- 가구원수별 임가는 2인가구(48.3%), 3인가구(18.7%), 1인가구(11.9%) 순으로 나타남
 - 2인가구가 가장 주된 가구유형으로 나타남
 - 2005년에 비해 4인가구이상 비중은 감소한 반면, 3인가구이하는 증가
- 임가당 평균 가구원은 2.6명으로 2005년에 비해 0.1명 감소함

※ 전체가구 평균 가구원 : 2.9명('05) → 2.7명('10)

<표3-5> 가구원수별 임가 및 평균 가구원

(단위 : 천가구, 명, %)

| | 합 계 | 가구원수별 임가 | | | | | 평 균 가구원 |
|--------------------|-----------------|----------------|----------------|----------------|----------------|----------------|------------|
| | | 1인 | 2인 | 3인 | 4인 | 5인이상 | |
| 2005 | 97.1 (100.0) | 11.0 (11.3) | 45.7 (47.1) | 17.0 (17.5) | 12.1 (12.5) | 11.3 (11.6) | 2.7 |
| 2010 | 96.1 (100.0) | 11.4 (11.9) | 46.4 (48.3) | 17.9 (18.7) | 11.0 (11.4) | 9.4 (9.7) | 2.6 |
| 증 감 | △1.0 | 0.4 | 0.7 | 0.9 | △1.1 | △1.9 | |
| 증감률 | △1.0 | 3.9 | 1.5 | 5.6 | △9.3 | △17.0 | |
| 전체가구 ¹⁾ | (100.0) | (23.9) | (24.3) | (21.3) | (22.5) | (8.1) | 2.7 |

주 : 1) 2010 인구주택총조사 전체가구임

경영주 절반이상이 60대이상, 평균연령은 60.9세

- 임가 경영주는 60대가 31.5%(3만3백가구)로 가장 많고, 다음이 50대(28.5%), 70대이상(24.1%) 순임
 - 2005년에 비해 50대와 70대이상은 증가하였으나, 40대이하는 감소하는 추세임

□ 경영주 평균연령은 2005년에 비해 1.2세가 많은 60.9세임

○ 특히, 여성 경영주는 평균연령이 64.5세로 나타남

<표3-6> 경영주 연령별 입가 및 평균 연령

(단위 : 천가구, 세, %)

| | 합 계 | 40세미만 | 40~49 | 50~59 | 60~69 | 70세이상 | 평균연령 |
|------|-----------------|---------------|----------------|----------------|----------------|----------------|------|
| 2005 | 97.1 (100.0) | 3.5 (3.6) | 15.9 (16.4) | 26.2 (27.0) | 32.6 (33.6) | 18.9 (19.4) | 59.7 |
| 남자 | 84.8 (87.3) | 3.3 (93.9) | 14.9 (93.5) | 23.8 (90.7) | 27.8 (85.2) | 15.0 (79.5) | 59.0 |
| 여자 | 12.4 (12.7) | 0.2 (6.1) | 1.0 (6.5) | 2.4 (9.3) | 4.8 (14.8) | 3.9 (20.5) | 63.9 |
| 2010 | 96.1 (100.0) | 2.4 (2.5) | 12.9 (13.4) | 27.3 (28.5) | 30.3 (31.5) | 23.2 (24.1) | 60.9 |
| 남자 | 84.2 (87.6) | 2.2 (92.2) | 11.9 (92.3) | 24.9 (90.9) | 26.5 (87.5) | 18.7 (80.7) | 60.3 |
| 여자 | 11.9 (12.4) | 0.2 (7.8) | 1.0 (7.7) | 2.5 (9.1) | 3.8 (12.5) | 4.5 (19.3) | 64.5 |
| 증 감 | △1.0 | △1.1 | △3.0 | 1.1 | △2.3 | 4.3 | |
| 증감률 | △1.0 | △31.0 | △18.9 | 4.2 | △7.2 | 22.9 | |

2. 임가 인구

2010. 12. 1. 현재 임가 인구는 25만4천명, 전체인구의 0.5% 수준

- 임가 인구는 2005년에 비해 4.1%(1만8백명) 감소한 25만3천7백명으로 나타남
- 여자 비중이 50.2%로 남자 보다 0.4%p 높게 나타남

<표3-7> 임가 인구 규모

(단위 : 천명, %)

| | 2005 | | 2010 | | 증 감 | 증감률 |
|---------|-------|-------|-------|-------|-------|------|
| | | 구성비 | | 구성비 | | |
| 임 가 인 구 | 264.4 | 100.0 | 253.7 | 100.0 | △10.8 | △4.1 |
| 남 자 | 131.1 | 49.6 | 126.3 | 49.8 | △4.8 | △3.6 |
| 여 자 | 133.3 | 50.4 | 127.3 | 50.2 | △6.0 | △4.5 |

- 전체인구에 대한 임가 인구 비중은 소폭 감소하였으며, 2010년은 0.5%로 2005년 대비 0.1%p 감소

<표3-8> 연도별 임가 인구 추이

(단위 : 천명, %)

| | 1998 | 2005 | 증감률 | 2010 | 증감률 |
|-----------------------|-------|-------|-------|-------|--------|
| | | | | | |
| 임가인구 | 164.2 | 264.4 | 61.0 | 253.7 | △4.1 |
| 임가인구 비중 ¹⁾ | 0.4 | 0.6 | 0.2%p | 0.5 | △0.1%p |

주 : 1) 인구주택총조사 전체인구에 대한 임가 인구의 비중임

임가 인구가 가장 많은 시도는 경북으로 5만9천명

- 지역별로 보면 동지역 임가 인구는 2005년 대비 소폭 증가한 반면, 읍·면지역은 감소
 - 동지역은 2005년 대비 임가 인구(2천1백명)와 비중(1.6%p)에서 모두 증가
- 시도별 임가 인구는 경북이 5만9천2백명(23.3%)으로 가장 많고, 전남이 3만5천6백명(14.0%), 경남이 3만5천5백명(14.0%), 전북이 3만3천6백명(13.2%) 순임
 - 임가 인구 감소율이 높은 지역은 경남(△23.7%), 충남(△13.0%)인 반면 증가율이 높은 지역은 충북(17.0%), 제주(11.2%)임

<표3-9> 시도별 임가 인구

(단위 : 천명, %)

| | 임 가 인 구 | | | | | |
|-------|---------|-------|-------|-------|-------|-------|
| | 2005 | 구성비 | 2010 | 구성비 | 증감 | 증감률 |
| 전 국 | 264.4 | 100.0 | 253.7 | 100.0 | △10.8 | △4.1 |
| 동 지역 | 43.4 | 16.4 | 45.5 | 18.0 | 2.1 | 4.9 |
| 읍·면지역 | 221.0 | 83.6 | 208.1 | 82.0 | △12.9 | △5.8 |
| 특·광역시 | 12.2 | 4.6 | 12.4 | 4.9 | 0.2 | 1.3 |
| 경 기 | 14.5 | 5.5 | 14.3 | 5.6 | △0.2 | △1.4 |
| 강 원 | 18.2 | 6.9 | 19.8 | 7.8 | 1.6 | 8.8 |
| 충 북 | 13.6 | 5.2 | 15.9 | 6.3 | 2.3 | 17.0 |
| 충 남 | 27.2 | 10.3 | 23.6 | 9.3 | △3.5 | △13.0 |
| 전 북 | 33.2 | 12.6 | 33.6 | 13.2 | 0.4 | 1.1 |
| 전 남 | 34.6 | 13.1 | 35.6 | 14.0 | 1.0 | 3.0 |
| 경 북 | 61.1 | 23.1 | 59.2 | 23.3 | △1.9 | △3.1 |
| 경 남 | 46.5 | 17.6 | 35.5 | 14.0 | △11.0 | △23.7 |
| 제 주 | 3.3 | 1.3 | 3.7 | 1.5 | 0.4 | 11.2 |

3. 임업 경영 구조

가. 전·겸업

겸업 임가 증가, 전체 임가 중 겸업 임가가 93.4%

- 전업 임가는 6.6%인 6천3백가구, 겸업 임가는 93.4%인 8만9천8백가구로 대부분 농업 등을 함께 경영하는 가구임
- 2005년 대비 겸업 임가 비중은 1.6%p 증가

<표3-10> 전·겸업별 임가

(단위 : 천가구, %)

| | 2005 | | 2010 | | 증 감 | 증감률 | (%p) |
|-------|------|-------|------|-------|------|-------|------|
| | | 구성비 | | 구성비 | | | |
| 합 계 | 97.1 | 100.0 | 96.1 | 100.0 | △1.0 | △1.0 | |
| 전업 임가 | 7.9 | 8.2 | 6.3 | 6.6 | △1.6 | △20.1 | △1.6 |
| 겸업 임가 | 89.2 | 91.8 | 89.8 | 93.4 | 0.6 | 0.7 | 1.6 |

- 겸업 임가 비율은 강원(95.3%), 충남(95.2%), 전북(94.6%)순으로 높게 나타남

<표3-11> 시도별 전·겸업별 임가(2010년)

(단위 : 천가구, %)

| | 합 계 | | 전업 임가 | | 겸업 임가 | |
|-------|------|-------|-------|------|-------|------|
| | | 구성비 | | 구성비 | | 구성비 |
| 전 국 | 96.1 | 100.0 | 6.3 | 6.6 | 89.8 | 93.4 |
| 특·광역시 | 4.0 | 100.0 | 0.4 | 10.6 | 3.6 | 89.4 |
| 경 기 | 4.6 | 100.0 | 0.6 | 14.1 | 3.9 | 85.9 |
| 강 원 | 7.3 | 100.0 | 0.3 | 4.7 | 6.9 | 95.3 |
| 충 북 | 5.9 | 100.0 | 0.3 | 5.6 | 5.6 | 94.4 |
| 충 남 | 8.7 | 100.0 | 0.4 | 4.8 | 8.3 | 95.2 |
| 전 북 | 12.6 | 100.0 | 0.7 | 5.4 | 11.9 | 94.6 |
| 전 남 | 14.2 | 100.0 | 1.0 | 6.9 | 13.2 | 93.1 |
| 경 북 | 23.6 | 100.0 | 1.6 | 6.8 | 22.0 | 93.2 |
| 경 남 | 14.1 | 100.0 | 0.8 | 5.5 | 13.3 | 94.5 |
| 세 주 | 1.2 | 100.0 | 0.1 | 11.5 | 1.1 | 88.5 |

나. 임업 경영형태

전체 임가중 재배임업만을 경영하는 가구가 84.4%

- 임업 경영형태는 육림업, 벌목업 등 비재배임업만 경영하는 가구 비율이 10.6%, 재배임업만 경영하는 가구가 84.4%임
- 비재배와 재배임업을 같이 경영하는 가구 비율이 4.9%임

<표3-12> 임업 경영형태별 임가(2010년)

(단위 : 천가구, %)

| 합 계 | 비재배임업만 경영 | | | | | 비재배 및 재배임업 경영 | | | | | 재배 임업만 경영 |
|-----------------|----------------|--------------|--------------|--------------|--------------|---------------|--------------|--------------|--------------|--------------|-----------------|
| | 소계 | 육림업 | 벌목업 | 양묘업 | 채취업 | 소계 | 육림업 | 벌목업 | 양묘업 | 채취업 | |
| 96.1 (100.0) | 10.2 (10.6) | 2.3 (2.4) | 0.4 (0.4) | 0.6 (0.7) | 6.9 (7.2) | 4.7 (4.9) | 1.1 (1.1) | 0.1 (0.1) | 0.2 (0.2) | 3.3 (3.5) | 81.2 (84.4) |

<그림3-3> 임업 경영형태별 임가 구성비

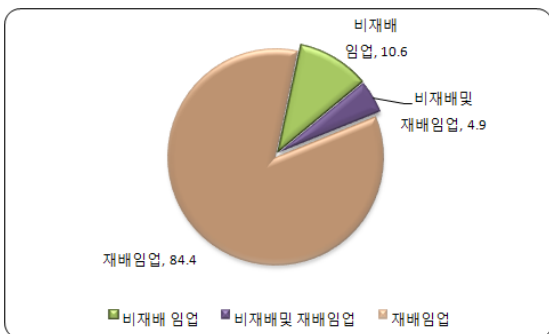

<그림3-4> 비재배임업 경영형태별 임가 구성비

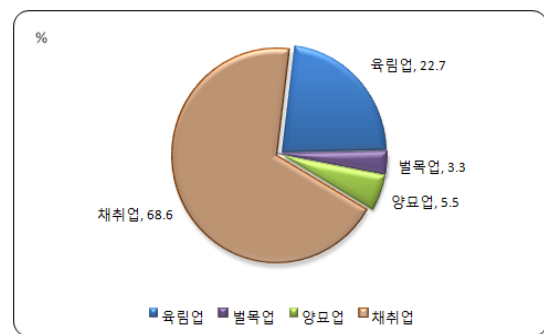

- 비재배임업의 경영형태를 세분하면, 채취업이 68.6%로 가장 많고, 육림업(22.7%), 양묘업(5.5%) 순으로 나타남

<표3-13> 비재배임업 경영형태별 임가(2010년)

(단위 : 천가구, %)

| 비재배업 임가 | 육림업 | 벌목업 | 양묘업 | 채취업 | 비재배임업 경영형태별 임가 | | | | | |
|-----------------|---------------|--------------|--------------|----------------|----------------|--------------|--------------|---------------|--------------|--------------|
| | | | | | 송이버섯 | 기타버섯 | 열매류 | 산나물류 | 약용류 | 수액류 |
| 15.0 (100.0) | 3.4 (22.7) | 0.5 (3.3) | 0.8 (5.5) | 10.3 (68.6) | 4.6 (30.6) | 0.4 (2.6) | 1.1 (7.3) | 2.6 (17.2) | 0.5 (3.6) | 1.1 (7.3) |

다. 임업 생산형태

비재배임업 가구는 채취업, 육림업, 양묘업 순임

- 지난 5년간 육림작업을 실시한 임가는 8천5백가구로 전체 임가의 8.9%임

<표3-14> 육림 작업별 임가¹⁾(2010년)

(단위 : 백가구, %)

| 육림업가 | 나무심기 | 숲가꾸기 | 간벌 | 벌목 | 채취 |
|-----------------|----------------|----------------|----------------|----------------|----------------|
| 85.3 (100.0) | 24.7 (28.9) | 30.9 (36.3) | 25.2 (29.5) | 13.0 (15.2) | 44.9 (52.6) |

주 : 1) 2종류 이상의 육림작업을 한 임가가 있으므로 세부 육림작업 합계와 육림업 임가는 일치하지 않음

- 벌목작업을 하는 임가는 8백가구로 전체 임가의 0.8%임

- 벌목 면적 규모 0.5~3.0ha미만 임가가 가장 많음

<표3-15> 벌목 면적 규모별 임가

(단위 : 백가구, %)

| | 벌목업가 | 0.5ha미만 | 0.5~3.0 | 3.0~10 | 10~30 | 30ha 이상 |
|------|----------------|---------------|---------------|---------------|--------------|--------------|
| 2005 | 9.8 (100.0) | 1.0 (9.7) | 4.6 (46.3) | 3.3 (33.3) | 0.7 (7.0) | 0.4 (3.7) |
| 2010 | 8.0 (100.0) | 2.0 (24.8) | 3.7 (46.3) | 1.6 (20.4) | 0.5 (6.4) | 0.2 (2.1) |

- 조림용 묘목을 재배하는 양묘 임가는 1천2백가구로 전체 임가의 1.3%임

- 양묘 면적 규모 0.2~1.0ha미만 임가가 가장 많음

<표3-16> 양묘 면적 규모별 임가

(단위 : 백가구, %)

| | 양묘업가 | 0.2ha미만 | 0.2~1.0 | 1.0~5.0 | 5.0ha 이상 |
|------|-----------------|---------------|---------------|---------------|--------------|
| 2005 | 14.8 (100.0) | 1.8 (12.0) | 8.4 (56.5) | 4.0 (26.7) | 0.7 (4.8) |
| 2010 | 12.1 (100.0) | 2.9 (23.7) | 5.6 (46.0) | 2.8 (23.5) | 0.8 (6.9) |

채취업 경영 가구 중 송이버섯 채취 가구는 46.4%

- 채취업을 하는 임가는 전체 임가의 10.9%(1만5백가구)로 비재배 임업 경영 가구 중 가장 높은 비중을 보임
 - 채취 품목별로 보면 송이버섯 채취 가구비율이 46.4%로 가장 높고, 다음이 고사리(19.6%), 기타산나물(18.9%) 순임

<표3-17> 채취 품목별 임가¹⁾

(단위 : 백가구, %)

| | 채취업 임가 | 송이버섯 | 기타버섯 | 열매류 | 취나물 | 고사리 | 기타산나물 | 약용류 | 수액류 |
|------|------------------|----------------|----------------|----------------|----------------|----------------|----------------|--------------|----------------|
| 2005 | 103.8 (100.0) | 52.6 (50.6) | 9.6 (9.3) | 5.5 (5.3) | 10.9 (10.5) | 21.5 (20.7) | 12.0 (11.6) | 9.0 (8.7) | 19.7 (18.9) |
| 2010 | 104.7 (100.0) | 48.6 (46.4) | 12.8 (12.2) | 14.1 (13.5) | 10.6 (10.1) | 20.6 (19.6) | 19.8 (18.9) | 9.5 (9.1) | 13.3 (12.7) |

주 : 1) 2종류 이상의 품목을 채취하는 가구가 있으므로 세부 채취품목별 합계와 채취업 임가는 일치하지 않음

뚝은감은 경북, 밤은 경남과 충남, 대추는 경북에서 주로 재배

- 주요 임산물 품목별로 재배 임가를 살펴보면, 뚝은감이 30.9%로 가장 많고 다음이 관상작물(17.9%), 산나물(17.6%) 순임
 - 유실수 품목 중 뚝은감이 30.9%로 가장 높고, 다음이 밤(14.1%), 대추(8.3%) 순임

<표3-18> 재배 품목별 임가¹⁾

(단위 : 백가구, %)

| | 재배업 임가 | 산나물 | 약용 작물 | 관상 작물 | 표고 버섯 | 뚝은감 | 밤 | 호두 | 대추 | 잣 | 은행 | 복분자 |
|------|------------------|-----------------|-----------------|-----------------|---------------|-----------------|-----------------|---------------|---------------|--------------|---------------|---------------|
| 2005 | 897.9 (100.0) | 126.2 (14.1) | 116.2 (12.9) | 116.6 (13.0) | 57.5 (6.4) | 236.2 (26.3) | 214.7 (23.9) | 12.1 (1.3) | 72.0 (8.0) | 4.8 (0.5) | 12.1 (1.4) | 77.4 (8.6) |
| 2010 | 880.7 (100.0) | 155.3 (17.6) | 135.1 (15.3) | 157.9 (17.9) | 35.0 (4.0) | 271.9 (30.9) | 124.1 (14.1) | 20.5 (2.3) | 72.8 (8.3) | 2.0 (0.2) | 8.5 (1.0) | 70.2 (8.0) |

주 : 1) 2종류 이상의 품목을 재배하는 가구가 있으므로 세부 재배품목별 합계와 재배업 임가는 일치하지 않음

<그림3-5> 재배 품목별 임가 구성비

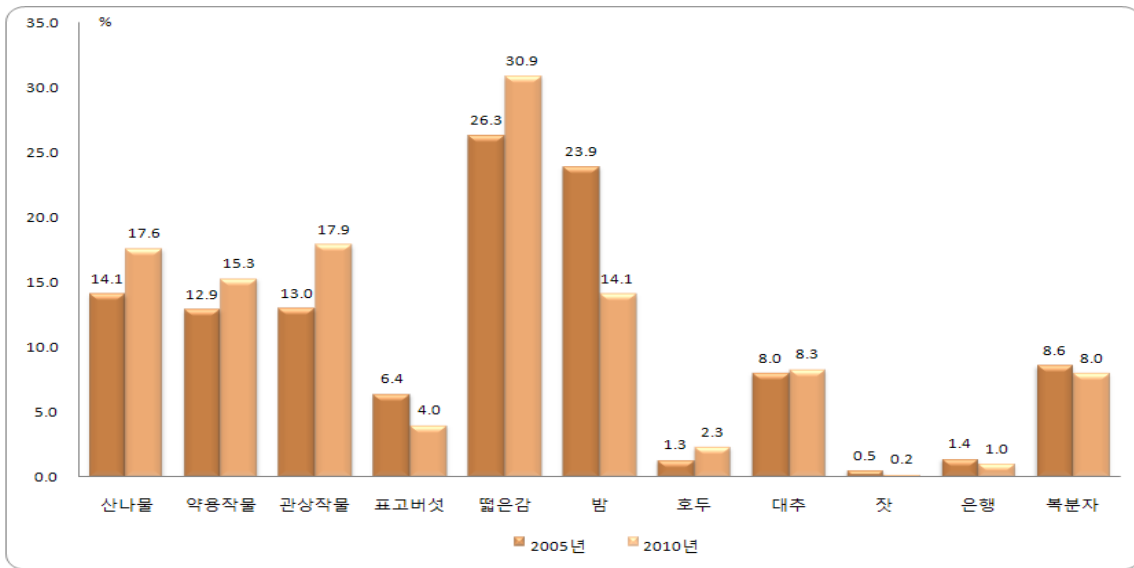

- 재배 임산물의 시도별 가구 분포를 보면, 뽕은감은 경북(39.8%), 밤은 경남(35.6%)과 충남(32.2%), 대추는 경북(63.5%)에서 주로 재배
 - 산나물은 강원(21.5%)과 경남(20.5%), 약용작물은 경북(28.7%), 관상작물은 전남(21.8%)과 전북(20.0%), 표고버섯은 충남(28.4%)의 재배 가구 비율이 높음

<표3-19> 시도별 재배 품목별 임가 구성비(2010년)

(단위 : %)

| | 산나물 | 약용작물 | 관상작물 | 표고버섯 | 뽕은감 | 밤 | 호두 | 대추 | 잣 | 은행 | 복분자 |
|-------|-------|-------|-------|-------|-------|-------|-------|-------|-------|-------|-------|
| 전 국 | 100.0 | 100.0 | 100.0 | 100.0 | 100.0 | 100.0 | 100.0 | 100.0 | 100.0 | 100.0 | 100.0 |
| 특·광역시 | 3.2 | 3.4 | 8.8 | 3.7 | 4.2 | 1.7 | 4.5 | 6.8 | 6.4 | 12.4 | 1.2 |
| 경 기 | 4.7 | 3.8 | 16.0 | 7.8 | 0.4 | 1.4 | 2.7 | 2.3 | 24.5 | 10.2 | 0.8 |
| 강 원 | 21.5 | 12.6 | 3.1 | 4.8 | 1.8 | 1.7 | 4.9 | 1.1 | 10.8 | 3.1 | 3.3 |
| 충 북 | 5.1 | 8.6 | 4.7 | 7.3 | 6.1 | 2.9 | 24.6 | 12.2 | 10.3 | 7.8 | 1.4 |
| 충 남 | 6.5 | 7.7 | 8.9 | 28.4 | 2.7 | 32.2 | 8.5 | 1.9 | 9.3 | 29.8 | 1.6 |
| 전 북 | 7.6 | 10.4 | 20.0 | 6.8 | 7.3 | 3.2 | 6.8 | 1.6 | 11.8 | 15.5 | 75.7 |
| 전 남 | 13.9 | 14.6 | 21.8 | 17.8 | 19.4 | 19.8 | 1.1 | 0.6 | 1.5 | 5.7 | 10.0 |
| 경 북 | 13.7 | 28.7 | 4.2 | 15.1 | 39.8 | 1.5 | 38.7 | 63.5 | 18.6 | 9.4 | 3.0 |
| 경 남 | 20.5 | 9.5 | 9.5 | 7.5 | 18.2 | 35.6 | 8.1 | 9.9 | 6.9 | 5.9 | 2.3 |
| 제 주 | 3.2 | 0.7 | 3.1 | 0.8 | 0.0 | 0.0 | - | 0.0 | - | 0.2 | 0.6 |

1. 행정리 현황

2010. 12. 1. 현재 전국의 행정리는 36,498개이며, 가장 많은 시도는 전남

- 2010년 12월 1일 현재 전국의 행정리는 36,498개로 2005년 보다 457개(1.3%) 증가
 - 행정리는 읍지역에서 6.8% 증가하고, 면지역에서 0.2% 감소함
- 시도별 행정리는 전남이 6,650개(18.2%)로 가장 많고, 다음으로 경북(14.2%), 전북(14.0%) 순임

<표4-1> 행정리¹⁾ 현황

(단위 : 개, %)

| | 2005 | 2010 | 증 감 | 증감률 |
|------|--------|--------|-----|------|
| | | | | |
| 행정리 | 36,041 | 36,498 | 457 | 1.3 |
| 읍 지역 | 7,686 | 8,212 | 526 | 6.8 |
| 면 지역 | 28,355 | 28,286 | △69 | △0.2 |

주 : 1) 시·군 조례에 따라 읍·면지역에 설치된 행정리를 말함

<그림4-1> 시도별 행정리 현황

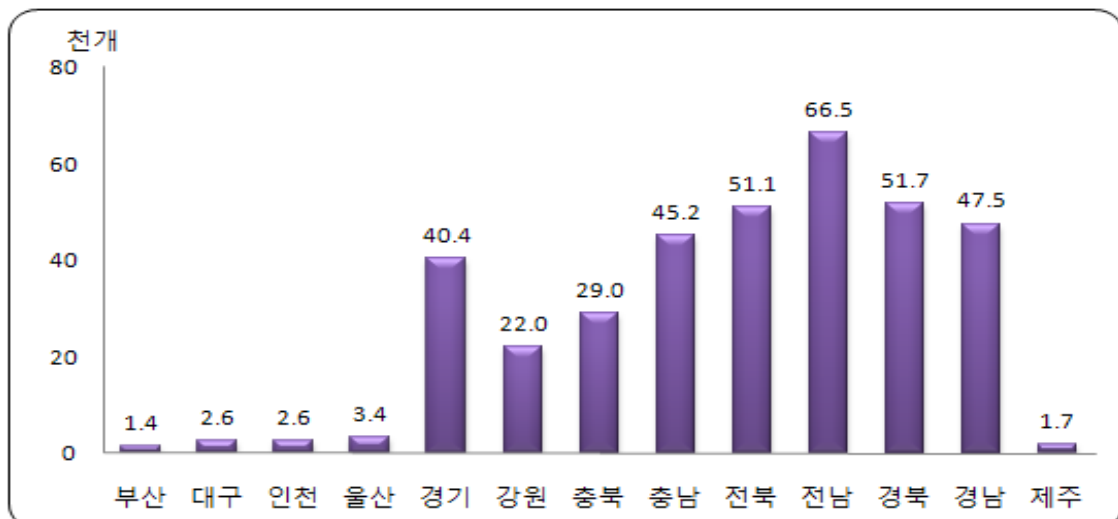

농가는 「10~19가구」, 임가·어가는 「1~9가구」 행정리가 가장 많음

- 농림어가 규모별 행정리를 보면, 농가가 있는 행정리는 전체 행정리 중 98.7%인 36,033개이며 이중 농가가 10~19가구인 행정리가 28.8%로 가장 많음
 - 전체 행정리 중 임가가 있는 행정리는 51.7%인 18,865개로 이중 임가가 1~9가구인 행정리가 88.9%로 대부분임
 - 전체 행정리 중 어가가 있는 행정리는 7.4%인 2,697개로 이중 어가가 1~9가구인 행정리가 68.8%임

<표4-2> 농림어가 규모별 행정리(2010년)

(단위 : 개, %)

| | 있는 행정리 | 농림어가 규모별 | | | | | |
|----|-------------------|------------------|------------------|-----------------|-----------------|----------------|----------------|
| | | 1~9 | 10~19 | 20~29 | 30~39 | 40~49 | 50가구 이상 |
| 농가 | 36,033 (100.0) | 4,103 (11.4) | 10,361 (28.8) | 9,501 (26.4) | 5,807 (16.1) | 3,096 (8.6) | 3,165 (8.8) |
| 임가 | 18,865 (100.0) | 16,777 (88.9) | 1,516 (8.0) | 392 (2.1) | 125 (0.7) | 44 (0.2) | 11 (0.1) |
| 어가 | 2,697 (100.0) | 1,856 (68.8) | 449 (16.6) | 180 (6.7) | 98 (3.6) | 56 (2.1) | 58 (2.2) |

<그림4-2> 농림어가 규모별 행정리

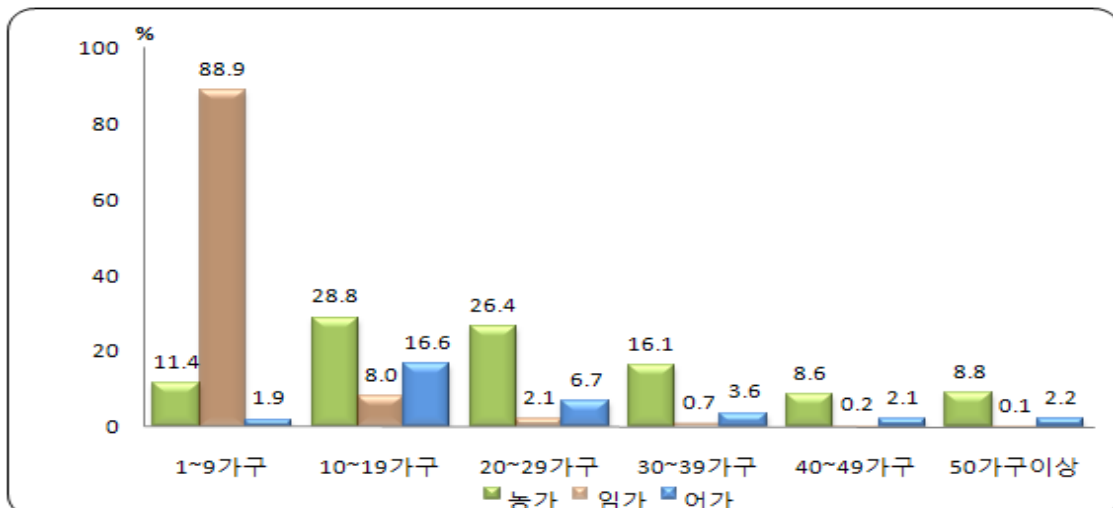

2. 대중교통 및 생활편의 시설

시내버스, 시외버스, 기차는 1일 「15회이상」 운행이 가장 많음

- 이용 가능한 시내버스가 있는 행정리는 90.8%인 33,128개로 대부분의 행정리는 시내버스 이용이 가능한 것으로 나타났으나 시외버스는 20.8%인 7,598개 행정리만 이용이 가능
 - 시내버스, 시외버스, 기차의 운행횟수별 행정리는 15회 이상이 가장 많고, 다음이 5~10회 순임
 - 여객선 이용이 가능한 행정리는 456개로 전체 행정리의 1.2% 수준이며, 운행횟수는 5회미만이 가장 많음

<표4-3> 대중교통 운행 횟수별 행정리(2010년)

(단위 : 개, %)

| | 있는 행정리 | 대중교통 운행 횟수별 | | | |
|------|-------------------|-----------------|-----------------|-----------------|------------------|
| | | 5회미만 | 5~10 | 10~15 | 15회이상 |
| 시내버스 | 33,128 (100.0) | 6,919 (20.9) | 8,779 (26.5) | 5,565 (16.8) | 11,865 (35.8) |
| 시외버스 | 7,598 (100.0) | 1,132 (14.9) | 1,384 (18.2) | 1,347 (17.7) | 3,735 (49.2) |
| 여객선 | 456 (100.0) | 301 (66.0) | 98 (21.5) | 43 (9.4) | 14 (3.1) |
| 기 차 | 1,104 (100.0) | 198 (17.9) | 281 (25.5) | 139 (12.6) | 486 (44.0) |

<그림4-3> 대중교통 운행 횟수별 구성비

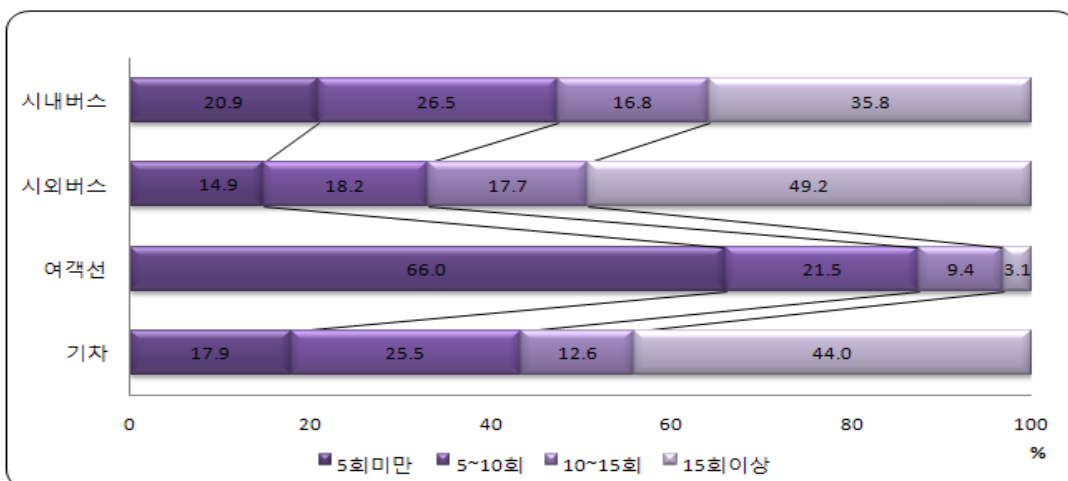

교육, 의료, 금융은 읍·면 소재지에서, 재래시장은 다른 지역에서 주로 이용

- 이용하는 주요 생활 편의시설 중 교육, 의료, 금융시설은 주로 읍·면 소재지에서, 재래시장과 시외버스터미널은 다른 지역에서 주로 활용하는 것으로 나타남
 - 비교적 다른 지역 분포가 높은 것은 고등학교, 약국, 보건소, 우체국 파출소 등이며 걸리는 시간은 20분 미만이 가장 많음
 - 보건진료소 이용은 읍·면 소재지(32.0%), 다른 지역(27.6%) 순임

<표4-4> 주요 생활 편의시설 거리별 행정리(2010년)

(단위 : 개, %)

| | | 합 계 | 행정리내 | 읍·면 소재지 | 다른 지역 | | | | | 이용하지 않음 |
|----------------|-------------|-------------------|-----------------|------------------|------------------|-----------------|------------------|----------------|--------------|------------------|
| | | | | | 소계 | 20분미만 | 20~40 | 40~60 | 60이상 | |
| 교육 | 초등학교 | 36,498 (100.0) | 5,596 (15.3) | 20,003 (54.8) | 7,756 (21.3) | 6,861 (18.8) | 842 (2.3) | 37 (0.1) | 16 (0.0) | 3,143 (8.6) |
| | 중 학교 | 36,498 (100.0) | 5,116 (14.0) | 21,729 (59.5) | 8,003 (21.9) | 5,747 (15.7) | 2,063 (5.7) | 146 (0.4) | 47 (0.1) | 1,650 (4.5) |
| | 고등학교 | 36,498 (100.0) | 2,651 (7.3) | 16,577 (45.4) | 15,070 (41.3) | 6,996 (19.2) | 6,699 (18.4) | 1,089 (3.0) | 286 (0.8) | 2,200 (6.0) |
| 의료 | 약 국 | 36,498 (100.0) | 4,069 (11.1) | 18,292 (50.1) | 13,796 (37.8) | 8,092 (22.2) | 4,977 (13.6) | 509 (1.4) | 218 (0.6) | 341 (0.9) |
| | 보건진료소 | 36,498 (100.0) | 3,314 (9.1) | 11,694 (32.0) | 10,061 (27.6) | 6,466 (17.7) | 3,071 (8.4) | 448 (1.2) | 76 (0.2) | 11,429 (31.3) |
| 금융 | 협동조합 | 36,498 (100.0) | 4,348 (11.9) | 25,013 (68.5) | 6,990 (19.2) | 5,980 (16.4) | 922 (2.5) | 40 (0.1) | 48 (0.1) | 147 (0.4) |
| | 우 체 국 | 36,498 (100.0) | 3,528 (9.7) | 25,069 (68.7) | 7,841 (21.5) | 6,490 (17.8) | 1,228 (3.4) | 81 (0.2) | 42 (0.1) | 60 (0.2) |
| 생활 편의 시설 | 재래시장 | 36,498 (100.0) | 1,855 (5.1) | 11,305 (31.0) | 22,414 (61.4) | 8,984 (24.6) | 11,378 (31.2) | 1,465 (4.0) | 587 (1.6) | 924 (2.5) |
| | 시외버스 터미널 | 36,498 (100.0) | 3,540 (9.7) | 10,816 (29.6) | 21,240 (58.2) | 8,653 (23.7) | 9,942 (27.2) | 1,867 (5.1) | 778 (2.1) | 902 (2.5) |
| | 파 출 소 | 36,498 (100.0) | 3,577 (9.8) | 24,695 (67.7) | 8,076 (22.1) | 6,469 (17.7) | 1,512 (4.1) | 70 (0.2) | 25 (0.1) | 150 (0.4) |

3. 도농교류 및 정보화

도농교류 활동 행정리는 7,333개(20.1%)로 주요 활동은 자매결연

□ 도농교류 활동을 하는 행정리는 7,333개로 전체의 20.1%임

- 주요 활동은 자매결연(62.5%), 농림수산물 직거래(34.6%), 농어촌 체험 관광(18.6%) 순임

<표4-5> 도농교류 사업활동별 행정리(2010년)

(단위 : 개, %)

| 도농교류 활동 행정리 | 도농교류 사업 활동별 행정리 | | | | | | |
|-------------------|-----------------|-------------|--------------|--------------|--------------------|--------------------|-------|
| | 자매결연 | 농어촌 체험관광 | 농림수산물 직거래 | 농림수산물 직판장 | 음식물판매 및 숙박제공 | 주말농원 임대 및 분양 | 기타 |
| 7,333 | 4,584 | 1,366 | 2,537 | 671 | 1,239 | 332 | 320 |
| (100.0) | (62.5) | (18.6) | (34.6) | (9.2) | (16.9) | (4.5) | (4.4) |

□ 홈페이지 운영을 하는 행정리는 2,613개로 전체의 7.2%이며, 운영 형태는 마을 홈페이지가 63.9%, 생산자 조직 홈페이지가 38.6%임

- 홈페이지 주요 활용 용도는 마을안내(51.7%), 농림수산물 판매(48.1%), 농산어촌 관광사업(23.7%) 순임

<표4-6> 홈페이지 운영현황별 행정리(2010년)

(단위 : 개, %)

| 홈페이지 운영 행정리 | 홈페이지 운영형태 | | 홈페이지 활용용도 | | | |
|-------------------|-----------|-----------|-------------|------------|--------------------|--------|
| | 마을 | 생산자 조직 | 농림수산물 판매 | 농산어촌 관광 | 마을안내 ¹⁾ | 기타 |
| 2,613 | 1,670 | 1,008 | 1,258 | 620 | 1,351 | 349 |
| (100.0) | (63.9) | (38.6) | (48.1) | (23.7) | (51.7) | (13.4) |

주 : 1) 마을, 작목반, 어촌계 등을 소개하는 용도임

【 농 업 】

| | |
|------------------------------|----|
| 1. 시도별 농가 및 농가인구 | 73 |
| 2. 시군구별 농가 및 농가인구 | 74 |
| 3. 연령별 농가인구 | 81 |
| 4. 전·겸업별 농가 | 82 |
| 5. 경지규모별 농가 | 83 |
| 6. 경영형태별 농가 | 84 |
| 7. 농축산물 판매금액별 농가 | 85 |
| 8. 경영주 성 및 연령별 농가 | 86 |
| 9. 경영주 농사경력기간별 농가 | 87 |
| 10. 가구원수별 농가 | 88 |
| 11. 가축사육 농가 | 89 |
| 12. 노지 수확작물별 농가 | 90 |
| 13. 시설 수확작물별 농가 | 91 |
| 14. 주요과수별 재배 농가 | 92 |
| 15. 농기계별 보유 농가 | 93 |
| 16. 친환경 농업 실천농가 | 94 |
| 17. 정보화 및 자동차 보유현황별 농가 | 95 |
| 18. 주거시설형태별 농가 | 96 |

【 어 업 】

| | |
|------------------------------|-----|
| 1. 시도별 어가 및 어가인구 | 97 |
| 2. 시군구별 어가 및 어가인구 | 98 |
| 3. 연령별 어가인구 | 102 |
| 4. 어업종사기간별 어가인구(15세이상) | 103 |
| 5. 전·겸업별 어가 | 104 |

| | |
|------------------------------|-----|
| 6. 경영형태별 어가 | 105 |
| 7. 수산물 판매금액별 어가 | 106 |
| 8. 경영주 성 및 연령별 어가 | 107 |
| 9. 경영주 어업경력기간별 어가 | 108 |
| 10. 가구원수별 어가 | 109 |
| 11. 보유어선 척수별 어가 | 110 |
| 12. 동력어선 톤수별 어가 | 111 |
| 13. 주된 어로 어법별 어가 | 112 |
| 14. 주된 어획 품종별 어가 | 113 |
| 15. 주된 양식 품종별 어가 | 114 |
| 16. 주된 양식 방법별 어가 | 115 |
| 17. 양식면적 규모별 어가 | 116 |
| 18. 정보화 및 자동차 보유현황별 어가 | 117 |
| 19. 주거시설형태별 어가 | 118 |

【 임 업 】

| | |
|---------------------------|-----|
| 1. 시도별 임가 및 임가인구 | 119 |
| 2. 시군구별 임가 및 임가인구 | 120 |
| 3. 전·겸업별 임가 | 128 |
| 4. 경영형태별 임가 | 129 |
| 5. 경영형태별(비재배 임업) 임가 | 130 |
| 6. 경영주 성 및 연령별 임가 | 131 |
| 7. 가구원수별 임가 | 132 |
| 8. 채취 품목별 임가 | 133 |
| 9. 재배 품목별 임가 | 134 |

[농업]

1. 시도별 농가 및 농가인구

(단위 : 가구, 명, %)

| 구분 | 농가 | | | | 농가인구 | | | |
|----|-----------|-----------|-------|-------|-----------|-----------|-------|-------|
| | 2005 | 2010 | 구성비 | 증감률 | 2005 | 2010 | 구성비 | 증감률 |
| 전국 | 1,272,908 | 1,177,318 | 100.0 | -7.5 | 3,433,573 | 3,062,956 | 100.0 | -10.8 |
| 서울 | 3,496 | 4,123 | 0.4 | 17.9 | 11,770 | 13,602 | 0.4 | 15.6 |
| 부산 | 8,712 | 8,457 | 0.7 | -2.9 | 27,142 | 24,961 | 0.8 | -8.0 |
| 대구 | 16,292 | 16,974 | 1.4 | 4.2 | 50,343 | 50,351 | 1.6 | 0.0 |
| 인천 | 14,569 | 13,835 | 1.2 | -5.0 | 41,221 | 37,750 | 1.2 | -8.4 |
| 광주 | 14,050 | 13,079 | 1.1 | -6.9 | 41,771 | 37,994 | 1.2 | -9.0 |
| 대전 | 8,657 | 8,914 | 0.8 | 3.0 | 28,095 | 27,605 | 0.9 | -1.7 |
| 울산 | 11,980 | 12,124 | 1.0 | 1.2 | 34,597 | 34,078 | 1.1 | -1.5 |
| 경기 | 141,503 | 135,332 | 11.5 | -4.4 | 456,515 | 412,138 | 13.5 | -9.7 |
| 강원 | 75,790 | 72,472 | 6.2 | -4.4 | 214,434 | 191,922 | 6.3 | -10.5 |
| 충북 | 85,723 | 79,963 | 6.8 | -6.7 | 238,610 | 211,522 | 6.9 | -11.4 |
| 충남 | 163,197 | 151,424 | 12.9 | -7.2 | 446,022 | 394,324 | 12.9 | -11.6 |
| 전북 | 121,749 | 109,433 | 9.3 | -10.1 | 318,998 | 277,611 | 9.1 | -13.0 |
| 전남 | 198,764 | 170,213 | 14.5 | -14.4 | 477,611 | 395,835 | 12.9 | -17.1 |
| 경북 | 216,128 | 201,651 | 17.1 | -6.7 | 543,237 | 491,225 | 16.0 | -9.6 |
| 경남 | 156,080 | 141,431 | 12.0 | -9.4 | 392,926 | 347,499 | 11.3 | -11.6 |
| 제주 | 36,218 | 37,893 | 3.2 | 4.6 | 110,281 | 114,539 | 3.7 | 3.9 |

2. 시군구별 농가 및 농가인구

(단위 : 가구, 명)

| 구분 | 농가 | 농가인구 | | |
|--------------|--------------|---------------|---------------|---------------|
| | | 합계 | 남자 | 여자 |
| 전국 | 1,177,318 | 3,062,956 | 1,501,064 | 1,561,892 |
| 서울특별시 | 4,123 | 13,602 | 6,878 | 6,724 |
| 종로구 | 49 | 156 | 78 | 78 |
| 중구 | 6 | 18 | 9 | 9 |
| 용산구 | 34 | 116 | 53 | 63 |
| 성동구 | 55 | 177 | 87 | 90 |
| 광진구 | 127 | 413 | 216 | 197 |
| 동대문구 | 43 | 151 | 80 | 71 |
| 중랑구 | 269 | 936 | 476 | 460 |
| 성북구 | 106 | 352 | 173 | 179 |
| 강북구 | 55 | 154 | 77 | 77 |
| 도봉구 | 93 | 303 | 156 | 147 |
| 노원구 | 98 | 317 | 167 | 150 |
| 은평구 | 155 | 534 | 256 | 278 |
| 서대문구 | 63 | 197 | 97 | 100 |
| 마포구 | 82 | 269 | 142 | 127 |
| 양천구 | 224 | 783 | 377 | 406 |
| 강서구 | 442 | 1,467 | 742 | 725 |
| 구로구 | 194 | 659 | 333 | 326 |
| 금천구 | 56 | 182 | 94 | 88 |
| 영등포구 | 100 | 332 | 173 | 159 |
| 동작구 | 124 | 410 | 209 | 201 |
| 관악구 | 103 | 329 | 173 | 156 |
| 서초구 | 478 | 1,531 | 769 | 762 |
| 강남구 | 375 | 1,230 | 624 | 606 |
| 송파구 | 379 | 1,260 | 619 | 641 |
| 강동구 | 413 | 1,326 | 698 | 628 |
| 부산광역시 | 8,457 | 24,961 | 12,419 | 12,542 |
| 중구 | 9 | 40 | 20 | 20 |
| 서구 | 35 | 108 | 57 | 51 |
| 동구 | 23 | 73 | 35 | 38 |
| 영도구 | 24 | 81 | 35 | 46 |
| 부산진구 | 103 | 338 | 166 | 172 |
| 동래구 | 306 | 951 | 467 | 484 |
| 남구 | 60 | 179 | 90 | 89 |
| 북구 | 384 | 1,285 | 651 | 634 |
| 해운대구 | 372 | 1,114 | 560 | 554 |
| 사하구 | 363 | 1,113 | 553 | 560 |
| 금정구 | 480 | 1,508 | 764 | 744 |
| 강서구 | 3,654 | 10,571 | 5,250 | 5,321 |

| 구분 | 농가 | 농가인구 | | |
|--------------|---------------|---------------|---------------|---------------|
| | | 합계 | 남자 | 여자 |
| 연제구 | 138 | 411 | 199 | 212 |
| 수영구 | 94 | 258 | 137 | 121 |
| 사상구 | 201 | 629 | 321 | 308 |
| 기장군 | 2,211 | 6,302 | 3,114 | 3,188 |
| 대구광역시 | 16,974 | 50,351 | 25,328 | 25,023 |
| 중구 | 101 | 317 | 152 | 165 |
| 동구 | 3,622 | 10,565 | 5,265 | 5,300 |
| 서구 | 548 | 1,642 | 852 | 790 |
| 남구 | 379 | 1,127 | 568 | 559 |
| 북구 | 1,944 | 6,213 | 3,174 | 3,039 |
| 수성구 | 2,392 | 7,397 | 3,723 | 3,674 |
| 달서구 | 1,824 | 5,827 | 3,003 | 2,824 |
| 달성군 | 6,164 | 17,263 | 8,591 | 8,672 |
| 인천광역시 | 13,835 | 37,750 | 18,589 | 19,161 |
| 중구 | 860 | 2,285 | 1,171 | 1,114 |
| 동구 | 24 | 74 | 36 | 38 |
| 남구 | 284 | 915 | 456 | 459 |
| 연수구 | 327 | 1,082 | 536 | 546 |
| 남동구 | 686 | 2,205 | 1,092 | 1,113 |
| 부평구 | 493 | 1,673 | 795 | 878 |
| 계양구 | 798 | 2,615 | 1,315 | 1,300 |
| 서구 | 953 | 3,141 | 1,577 | 1,564 |
| 강화군 | 7,975 | 20,255 | 9,889 | 10,366 |
| 옹진군 | 1,435 | 3,505 | 1,722 | 1,783 |
| 광주광역시 | 13,079 | 37,994 | 18,756 | 19,238 |
| 동구 | 728 | 2,073 | 1,023 | 1,050 |
| 서구 | 1,517 | 4,775 | 2,400 | 2,375 |
| 남구 | 2,077 | 6,093 | 2,921 | 3,172 |
| 북구 | 3,175 | 9,806 | 4,925 | 4,881 |
| 광산구 | 5,582 | 15,247 | 7,487 | 7,760 |
| 대전광역시 | 8,914 | 27,605 | 13,959 | 13,646 |
| 동구 | 1,293 | 3,935 | 2,002 | 1,933 |
| 중구 | 1,074 | 3,370 | 1,704 | 1,666 |
| 서구 | 2,552 | 7,853 | 3,949 | 3,904 |
| 유성구 | 2,706 | 8,497 | 4,295 | 4,202 |
| 대덕구 | 1,289 | 3,950 | 2,009 | 1,941 |
| 울산광역시 | 12,124 | 34,078 | 16,886 | 17,192 |
| 중구 | 1,145 | 3,532 | 1,805 | 1,727 |
| 남구 | 1,204 | 3,803 | 1,934 | 1,869 |
| 동구 | 254 | 735 | 374 | 361 |

| 구분 | 농가 | 농가인구 | | |
|------------|----------------|----------------|----------------|----------------|
| | | 합계 | 남자 | 여자 |
| 북구 | 1,778 | 5,117 | 2,514 | 2,603 |
| 울주군 | 7,743 | 20,891 | 10,259 | 10,632 |
| 경기도 | 135,332 | 412,138 | 206,748 | 205,390 |
| 수원시 | 3,004 | 10,098 | 5,079 | 5,019 |
| 장안구 | 712 | 2,404 | 1,222 | 1,182 |
| 권선구 | 1,297 | 4,325 | 2,177 | 2,148 |
| 팔달구 | 435 | 1,462 | 725 | 737 |
| 영통구 | 560 | 1,907 | 955 | 952 |
| 성남시 | 973 | 3,139 | 1,644 | 1,495 |
| 수정구 | 460 | 1,449 | 767 | 682 |
| 중원구 | 129 | 425 | 222 | 203 |
| 분당구 | 384 | 1,265 | 655 | 610 |
| 의정부시 | 1,074 | 3,589 | 1,794 | 1,795 |
| 안양시 | 525 | 1,761 | 891 | 870 |
| 만안구 | 182 | 618 | 323 | 295 |
| 동안구 | 343 | 1,143 | 568 | 575 |
| 부천시 | 870 | 2,968 | 1,495 | 1,473 |
| 원미구 | 343 | 1,206 | 599 | 607 |
| 소사구 | 196 | 632 | 336 | 296 |
| 오정구 | 331 | 1,130 | 560 | 570 |
| 광명시 | 668 | 2,166 | 1,084 | 1,082 |
| 평택시 | 11,106 | 33,967 | 17,027 | 16,940 |
| 동두천시 | 766 | 2,366 | 1,167 | 1,199 |
| 안산시 | 2,076 | 6,285 | 3,166 | 3,119 |
| 상록구 | 849 | 2,810 | 1,406 | 1,404 |
| 단원구 | 1,227 | 3,475 | 1,760 | 1,715 |
| 고양시 | 6,164 | 20,204 | 10,143 | 10,061 |
| 덕양구 | 3,300 | 10,636 | 5,350 | 5,286 |
| 일산동구 | 1,613 | 5,364 | 2,678 | 2,686 |
| 일산서구 | 1,251 | 4,204 | 2,115 | 2,089 |
| 과천시 | 545 | 1,663 | 828 | 835 |
| 구리시 | 566 | 1,861 | 936 | 925 |
| 남양주시 | 5,695 | 18,941 | 9,578 | 9,363 |
| 오산시 | 1,156 | 3,795 | 1,902 | 1,893 |
| 시흥시 | 1,897 | 6,077 | 3,023 | 3,054 |
| 군포시 | 426 | 1,373 | 692 | 681 |
| 의왕시 | 762 | 2,474 | 1,253 | 1,221 |
| 하남시 | 1,553 | 5,240 | 2,688 | 2,552 |
| 용인시 | 7,550 | 23,944 | 11,917 | 12,027 |
| 처인구 | 6,189 | 19,335 | 9,633 | 9,702 |

| 구분 | 농가 | 농가인구 | | |
|-------------|---------------|----------------|----------------|----------------|
| | | 합계 | 남자 | 여자 |
| 기흥구 | 862 | 2,924 | 1,450 | 1,474 |
| 수지구 | 499 | 1,685 | 834 | 851 |
| 파주시 | 8,390 | 26,309 | 13,162 | 13,147 |
| 이천시 | 9,039 | 27,401 | 13,718 | 13,683 |
| 안성시 | 10,022 | 29,479 | 14,808 | 14,671 |
| 김포시 | 6,271 | 19,351 | 9,639 | 9,712 |
| 화성시 | 12,606 | 36,946 | 18,585 | 18,361 |
| 광주시 | 4,277 | 13,952 | 7,009 | 6,943 |
| 양주시 | 4,846 | 15,429 | 7,804 | 7,625 |
| 포천시 | 7,079 | 20,817 | 10,622 | 10,195 |
| 여주군 | 8,155 | 23,422 | 11,646 | 11,776 |
| 연천군 | 4,175 | 11,317 | 5,697 | 5,620 |
| 가평군 | 4,653 | 12,563 | 6,215 | 6,348 |
| 양평군 | 8,443 | 23,241 | 11,536 | 11,705 |
| 강원도 | 72,472 | 191,922 | 95,745 | 96,177 |
| 춘천시 | 6,638 | 18,713 | 9,283 | 9,430 |
| 원주시 | 8,424 | 23,952 | 11,938 | 12,014 |
| 강릉시 | 7,405 | 19,735 | 9,888 | 9,847 |
| 동해시 | 2,204 | 5,756 | 2,859 | 2,897 |
| 태백시 | 630 | 1,651 | 848 | 803 |
| 속초시 | 915 | 2,533 | 1,256 | 1,277 |
| 삼척시 | 4,580 | 10,623 | 5,183 | 5,440 |
| 홍천군 | 7,323 | 18,979 | 9,358 | 9,621 |
| 횡성군 | 5,669 | 14,889 | 7,452 | 7,437 |
| 영월군 | 3,728 | 8,929 | 4,472 | 4,457 |
| 평창군 | 4,730 | 12,176 | 6,119 | 6,057 |
| 정선군 | 3,283 | 8,268 | 4,224 | 4,044 |
| 철원군 | 4,363 | 12,476 | 6,234 | 6,242 |
| 화천군 | 2,121 | 5,489 | 2,714 | 2,775 |
| 양구군 | 2,186 | 5,978 | 2,993 | 2,985 |
| 인제군 | 2,885 | 7,653 | 3,908 | 3,745 |
| 고성군 | 2,341 | 6,281 | 3,135 | 3,146 |
| 양양군 | 3,047 | 7,841 | 3,881 | 3,960 |
| 충청북도 | 79,963 | 211,522 | 105,235 | 106,287 |
| 청주시 | 6,405 | 20,279 | 10,276 | 10,003 |
| 상당구 | 2,585 | 8,209 | 4,199 | 4,010 |
| 흥덕구 | 3,820 | 12,070 | 6,077 | 5,993 |
| 충주시 | 11,110 | 29,655 | 14,773 | 14,882 |
| 제천시 | 7,291 | 18,733 | 9,416 | 9,317 |
| 청원군 | 11,834 | 32,830 | 16,384 | 16,446 |

| 구분 | 농가 | 농가인구 | | |
|-------------|----------------|----------------|----------------|----------------|
| | | 합계 | 남자 | 여자 |
| 보은군 | 5,533 | 13,421 | 6,520 | 6,901 |
| 옥천군 | 6,829 | 17,300 | 8,526 | 8,774 |
| 영동군 | 7,214 | 18,342 | 8,946 | 9,396 |
| 진천군 | 5,270 | 14,069 | 7,006 | 7,063 |
| 괴산군 | 6,034 | 14,642 | 7,217 | 7,425 |
| 음성군 | 7,261 | 19,371 | 9,828 | 9,543 |
| 단양군 | 3,482 | 8,173 | 4,020 | 4,153 |
| 증평군 | 1,700 | 4,707 | 2,323 | 2,384 |
| 충청남도 | 151,424 | 394,324 | 193,957 | 200,367 |
| 천안시 | 12,406 | 36,774 | 18,422 | 18,352 |
| 동남구 | 6,600 | 18,867 | 9,453 | 9,414 |
| 서북구 | 5,806 | 17,907 | 8,969 | 8,938 |
| 공주시 | 12,089 | 31,577 | 15,651 | 15,926 |
| 보령시 | 9,006 | 22,632 | 11,082 | 11,550 |
| 아산시 | 10,499 | 30,019 | 15,026 | 14,993 |
| 서산시 | 13,320 | 33,778 | 16,492 | 17,286 |
| 논산시 | 11,925 | 31,185 | 15,364 | 15,821 |
| 계룡시 | 549 | 1,647 | 815 | 832 |
| 금산군 | 7,638 | 19,188 | 9,453 | 9,735 |
| 연기군 | 5,520 | 15,228 | 7,602 | 7,626 |
| 부여군 | 10,905 | 27,798 | 13,718 | 14,080 |
| 서천군 | 7,136 | 17,255 | 8,461 | 8,794 |
| 청양군 | 6,427 | 15,694 | 7,628 | 8,066 |
| 홍성군 | 11,082 | 28,274 | 13,663 | 14,611 |
| 예산군 | 11,118 | 28,280 | 13,878 | 14,402 |
| 태안군 | 8,315 | 19,266 | 9,135 | 10,131 |
| 당진군 | 13,489 | 35,729 | 17,567 | 18,162 |
| 전라북도 | 109,433 | 277,611 | 135,598 | 142,013 |
| 전주시 | 6,806 | 21,167 | 10,552 | 10,615 |
| 완산구 | 3,200 | 10,129 | 5,047 | 5,082 |
| 덕진구 | 3,606 | 11,038 | 5,505 | 5,533 |
| 군산시 | 7,342 | 20,080 | 9,966 | 10,114 |
| 익산시 | 11,810 | 33,134 | 16,487 | 16,647 |
| 정읍시 | 10,972 | 26,794 | 13,146 | 13,648 |
| 남원시 | 9,457 | 23,032 | 11,016 | 12,016 |
| 김제시 | 11,823 | 29,198 | 14,245 | 14,953 |
| 완주군 | 9,232 | 25,571 | 12,742 | 12,829 |
| 진안군 | 4,630 | 10,386 | 5,058 | 5,328 |
| 무주군 | 4,251 | 9,983 | 4,783 | 5,200 |
| 장수군 | 4,320 | 10,749 | 5,246 | 5,503 |

| 구분 | 농가 | 농가인구 | | |
|-------------|----------------|----------------|----------------|----------------|
| | | 합계 | 남자 | 여자 |
| 임실군 | 5,548 | 12,480 | 5,981 | 6,499 |
| 순창군 | 5,290 | 12,310 | 5,824 | 6,486 |
| 고창군 | 10,471 | 24,623 | 11,823 | 12,800 |
| 부안군 | 7,481 | 18,104 | 8,729 | 9,375 |
| 전라남도 | 170,213 | 395,835 | 187,316 | 208,519 |
| 목포시 | 1,436 | 4,344 | 2,121 | 2,223 |
| 여수시 | 9,978 | 23,747 | 11,092 | 12,655 |
| 순천시 | 12,086 | 29,927 | 14,283 | 15,644 |
| 나주시 | 11,790 | 28,117 | 13,527 | 14,590 |
| 광양시 | 6,547 | 16,836 | 8,098 | 8,738 |
| 담양군 | 6,544 | 16,876 | 8,230 | 8,646 |
| 곡성군 | 5,694 | 12,792 | 5,863 | 6,929 |
| 구례군 | 4,246 | 9,849 | 4,599 | 5,250 |
| 고흥군 | 14,033 | 29,581 | 13,493 | 16,088 |
| 보성군 | 8,157 | 18,211 | 8,503 | 9,708 |
| 화순군 | 8,186 | 18,466 | 8,506 | 9,960 |
| 장흥군 | 6,674 | 15,487 | 7,333 | 8,154 |
| 강진군 | 6,406 | 14,420 | 6,738 | 7,682 |
| 해남군 | 11,829 | 27,233 | 12,982 | 14,251 |
| 영암군 | 8,785 | 20,159 | 9,585 | 10,574 |
| 무안군 | 8,764 | 21,450 | 10,319 | 11,131 |
| 함평군 | 6,473 | 15,393 | 7,433 | 7,960 |
| 영광군 | 7,236 | 16,549 | 7,870 | 8,679 |
| 장성군 | 6,469 | 15,770 | 7,651 | 8,119 |
| 완도군 | 4,847 | 10,553 | 4,967 | 5,586 |
| 진도군 | 5,441 | 12,070 | 5,635 | 6,435 |
| 신안군 | 8,592 | 18,005 | 8,488 | 9,517 |
| 경상북도 | 201,651 | 491,225 | 240,088 | 251,137 |
| 포항시 | 13,407 | 34,596 | 17,033 | 17,563 |
| 남구 | 5,404 | 14,245 | 6,998 | 7,247 |
| 북구 | 8,003 | 20,351 | 10,035 | 10,316 |
| 경주시 | 17,438 | 43,158 | 20,972 | 22,186 |
| 김천시 | 15,106 | 38,059 | 18,339 | 19,720 |
| 안동시 | 15,299 | 36,243 | 17,813 | 18,430 |
| 구미시 | 8,818 | 24,429 | 12,203 | 12,226 |
| 영주시 | 9,261 | 23,915 | 11,884 | 12,031 |
| 영천시 | 12,974 | 30,258 | 14,744 | 15,514 |
| 상주시 | 15,903 | 38,508 | 18,622 | 19,886 |
| 문경시 | 8,112 | 19,790 | 9,721 | 10,069 |
| 경산시 | 8,984 | 24,750 | 12,320 | 12,430 |

| 구분 | 농가 | 농가인구 | | |
|----------------|----------------|----------------|----------------|----------------|
| | | 합계 | 남자 | 여자 |
| 군위군 | 4,903 | 10,504 | 5,103 | 5,401 |
| 의성군 | 12,495 | 26,860 | 12,848 | 14,012 |
| 청송군 | 4,973 | 11,213 | 5,496 | 5,717 |
| 영양군 | 3,559 | 8,091 | 3,962 | 4,129 |
| 영덕군 | 5,051 | 11,312 | 5,449 | 5,863 |
| 청도군 | 7,664 | 17,537 | 8,346 | 9,191 |
| 고령군 | 4,611 | 11,477 | 5,648 | 5,829 |
| 성주군 | 7,258 | 18,180 | 8,984 | 9,196 |
| 칠곡군 | 5,269 | 14,687 | 7,410 | 7,277 |
| 예천군 | 8,871 | 20,520 | 9,917 | 10,603 |
| 봉화군 | 6,516 | 15,338 | 7,597 | 7,741 |
| 울진군 | 4,697 | 10,752 | 5,151 | 5,601 |
| 울릉군 | 482 | 1,048 | 526 | 522 |
| 경상남도 | 141,431 | 347,499 | 166,578 | 180,921 |
| 진주시 | 14,945 | 40,904 | 19,889 | 21,015 |
| 통영시 | 3,674 | 9,072 | 4,417 | 4,655 |
| 사천시 | 7,571 | 18,769 | 8,960 | 9,809 |
| 김해시 | 8,971 | 25,979 | 12,902 | 13,077 |
| 밀양시 | 10,842 | 26,947 | 13,038 | 13,909 |
| 거제시 | 5,710 | 14,821 | 7,205 | 7,616 |
| 양산시 | 3,133 | 8,801 | 4,324 | 4,477 |
| 창원시 | 10,907 | 30,611 | 15,236 | 15,375 |
| 의창구 | 4,638 | 13,202 | 6,552 | 6,650 |
| 성산구 | 768 | 2,387 | 1,233 | 1,154 |
| 마산합포구 | 2,876 | 7,310 | 3,572 | 3,738 |
| 마산회원구 | 1,304 | 4,048 | 2,021 | 2,027 |
| 진해구 | 1,321 | 3,664 | 1,858 | 1,806 |
| 의령군 | 5,209 | 11,228 | 5,245 | 5,983 |
| 함안군 | 6,948 | 16,228 | 7,676 | 8,552 |
| 창녕군 | 8,601 | 19,164 | 9,138 | 10,026 |
| 고성군 | 6,606 | 15,038 | 7,135 | 7,903 |
| 남해군 | 7,804 | 17,502 | 8,022 | 9,480 |
| 하동군 | 7,708 | 18,721 | 8,894 | 9,827 |
| 산청군 | 6,463 | 14,703 | 6,935 | 7,768 |
| 함양군 | 7,618 | 16,673 | 7,694 | 8,979 |
| 거창군 | 9,333 | 22,055 | 10,500 | 11,555 |
| 합천군 | 9,388 | 20,283 | 9,368 | 10,915 |
| 제주특별자치도 | 37,893 | 114,539 | 56,984 | 57,555 |
| 제주시 | 20,809 | 64,880 | 32,261 | 32,619 |
| 서귀포시 | 17,084 | 49,659 | 24,723 | 24,936 |

3. 연령별 농가인구

(단위 : 명)

| 구분 | 합계 | 15세 미만 | 15~29 | 30~39 | 40~49 | 50~59 | 60~69 | 70세이상 | 65세이상 |
|----|-----------|---------|---------|---------|---------|---------|---------|---------|---------|
| 전국 | 3,062,956 | 270,392 | 345,664 | 217,221 | 363,689 | 586,871 | 621,620 | 657,499 | 972,679 |
| 서울 | 13,602 | 1,159 | 2,705 | 1,484 | 1,752 | 2,861 | 2,426 | 1,215 | 2,251 |
| 부산 | 24,961 | 1,817 | 4,232 | 2,287 | 2,936 | 5,462 | 4,787 | 3,440 | 5,512 |
| 대구 | 50,351 | 4,451 | 8,544 | 4,652 | 6,632 | 10,308 | 9,141 | 6,623 | 10,668 |
| 인천 | 37,750 | 2,921 | 4,579 | 2,784 | 4,633 | 7,428 | 7,731 | 7,674 | 11,507 |
| 광주 | 37,994 | 3,766 | 6,730 | 3,371 | 4,944 | 6,868 | 6,776 | 5,539 | 8,676 |
| 대전 | 27,605 | 2,614 | 4,912 | 2,550 | 3,640 | 5,733 | 4,525 | 3,631 | 5,644 |
| 울산 | 34,078 | 3,081 | 5,115 | 3,018 | 4,552 | 6,575 | 6,051 | 5,686 | 8,478 |
| 경기 | 412,138 | 40,459 | 63,552 | 35,503 | 56,170 | 80,430 | 67,765 | 68,259 | 101,976 |
| 강원 | 191,922 | 17,084 | 19,689 | 12,797 | 25,624 | 41,407 | 36,671 | 38,650 | 58,482 |
| 충북 | 211,522 | 18,087 | 24,039 | 13,740 | 25,671 | 44,135 | 39,924 | 45,926 | 66,864 |
| 충남 | 394,324 | 33,286 | 41,529 | 26,288 | 44,173 | 75,459 | 80,819 | 92,770 | 133,472 |
| 전북 | 277,611 | 25,139 | 29,243 | 19,201 | 31,048 | 50,710 | 60,777 | 61,493 | 91,626 |
| 전남 | 395,835 | 33,216 | 32,432 | 22,962 | 41,203 | 68,528 | 93,125 | 104,369 | 153,307 |
| 경북 | 491,225 | 36,002 | 45,631 | 30,744 | 53,719 | 97,359 | 108,999 | 118,771 | 174,129 |
| 경남 | 347,499 | 28,775 | 36,327 | 22,883 | 39,732 | 66,616 | 74,453 | 78,713 | 116,586 |
| 제주 | 114,539 | 18,535 | 16,405 | 12,957 | 17,260 | 16,992 | 17,650 | 14,740 | 23,501 |

4. 전 · 겸업별 농가

(단위 : 가구)

| 구분 | 합계 | 전업 | 겸업 | | |
|----|-----------|---------|---------|---------|---------|
| | | | | 1종겸업 | 2종겸업 |
| 전국 | 1,177,318 | 627,460 | 549,858 | 193,438 | 356,420 |
| 서울 | 4,123 | 1,187 | 2,936 | 338 | 2,598 |
| 부산 | 8,457 | 3,533 | 4,924 | 1,126 | 3,798 |
| 대구 | 16,974 | 7,036 | 9,938 | 1,931 | 8,007 |
| 인천 | 13,835 | 5,761 | 8,074 | 2,520 | 5,554 |
| 광주 | 13,079 | 5,620 | 7,459 | 1,634 | 5,825 |
| 대전 | 8,914 | 3,106 | 5,808 | 713 | 5,095 |
| 울산 | 12,124 | 5,039 | 7,085 | 950 | 6,135 |
| 경기 | 135,332 | 55,869 | 79,463 | 18,214 | 61,249 |
| 강원 | 72,472 | 36,598 | 35,874 | 11,662 | 24,212 |
| 충북 | 79,963 | 42,691 | 37,272 | 11,787 | 25,485 |
| 충남 | 151,424 | 81,439 | 69,985 | 27,545 | 42,440 |
| 전북 | 109,433 | 61,118 | 48,315 | 22,258 | 26,057 |
| 전남 | 170,213 | 100,146 | 70,067 | 30,657 | 39,410 |
| 경북 | 201,651 | 124,895 | 76,756 | 30,833 | 45,923 |
| 경남 | 141,431 | 80,010 | 61,421 | 20,331 | 41,090 |
| 제주 | 37,893 | 13,412 | 24,481 | 10,939 | 13,542 |

5. 경지규모별 농가

(단위 : 가구)

| 구분 | 합계 | 경지없음 | 0.5ha 미만 | 0.5~1.0ha | 1.0~2.0ha | 2.0~3.0ha | 3.0~5.0ha | 5.0ha 이상 |
|----|-----------|--------|----------|-----------|-----------|-----------|-----------|----------|
| 전국 | 1,177,318 | 13,556 | 472,657 | 287,695 | 228,540 | 78,240 | 57,039 | 39,591 |
| 서울 | 4,123 | 37 | 2,714 | 829 | 330 | 76 | 85 | 52 |
| 부산 | 8,457 | 94 | 4,941 | 1,814 | 953 | 299 | 220 | 136 |
| 대구 | 16,974 | 214 | 10,651 | 3,739 | 1,723 | 334 | 200 | 113 |
| 인천 | 13,835 | 137 | 5,574 | 2,951 | 2,895 | 991 | 739 | 548 |
| 광주 | 13,079 | 92 | 7,045 | 3,210 | 1,732 | 421 | 331 | 248 |
| 대전 | 8,914 | 37 | 5,766 | 1,999 | 780 | 156 | 105 | 71 |
| 울산 | 12,124 | 128 | 6,952 | 2,762 | 1,512 | 404 | 261 | 105 |
| 경기 | 135,332 | 2,161 | 60,432 | 31,443 | 23,566 | 7,912 | 5,698 | 4,120 |
| 강원 | 72,472 | 628 | 28,897 | 16,240 | 13,706 | 5,306 | 4,593 | 3,102 |
| 충북 | 79,963 | 917 | 30,914 | 20,454 | 16,470 | 5,350 | 3,685 | 2,173 |
| 충남 | 151,424 | 1,495 | 50,157 | 38,161 | 34,696 | 12,143 | 8,583 | 6,189 |
| 전북 | 109,433 | 1,390 | 38,098 | 24,601 | 22,059 | 8,902 | 7,457 | 6,926 |
| 전남 | 170,213 | 1,652 | 62,612 | 40,686 | 34,292 | 12,857 | 10,004 | 8,110 |
| 경북 | 201,651 | 2,752 | 77,500 | 52,283 | 43,416 | 13,564 | 8,241 | 3,895 |
| 경남 | 141,431 | 1,450 | 67,387 | 36,239 | 22,317 | 6,867 | 4,681 | 2,490 |
| 제주 | 37,893 | 372 | 13,017 | 10,284 | 8,093 | 2,658 | 2,156 | 1,313 |

6. 경영형태별 농가

(단위 : 가구)

| 구분 | 합계 | 논벼 | 식량작물 | 채소 | 특용작물 | 과수 | 관상작물 | 기타작물 | 축산 |
|----|-----------|---------|---------|---------|--------|---------|--------|-------|--------|
| 전국 | 1,177,318 | 523,153 | 115,978 | 223,873 | 35,353 | 170,237 | 18,635 | 8,934 | 81,155 |
| 서울 | 4,123 | 1,135 | 686 | 1,119 | 145 | 517 | 429 | 30 | 62 |
| 부산 | 8,457 | 2,759 | 456 | 3,298 | 103 | 870 | 532 | 241 | 198 |
| 대구 | 16,974 | 5,779 | 1,118 | 4,143 | 420 | 4,163 | 373 | 205 | 773 |
| 인천 | 13,835 | 7,659 | 2,264 | 2,145 | 217 | 867 | 144 | 35 | 504 |
| 광주 | 13,079 | 6,937 | 819 | 2,558 | 177 | 1,469 | 611 | 147 | 361 |
| 대전 | 8,914 | 3,582 | 1,118 | 1,374 | 661 | 1,619 | 264 | 35 | 261 |
| 울산 | 12,124 | 6,088 | 760 | 1,754 | 99 | 1,738 | 124 | 64 | 1,497 |
| 경기 | 135,332 | 67,481 | 17,684 | 22,167 | 4,366 | 9,117 | 4,105 | 419 | 9,993 |
| 강원 | 72,472 | 22,108 | 20,986 | 16,726 | 3,812 | 2,449 | 599 | 310 | 5,482 |
| 충북 | 79,963 | 32,616 | 11,535 | 10,928 | 4,669 | 13,906 | 814 | 265 | 5,230 |
| 충남 | 151,424 | 88,424 | 10,735 | 22,193 | 6,290 | 10,158 | 1,446 | 1,280 | 10,898 |
| 전북 | 109,433 | 61,663 | 7,842 | 17,448 | 3,498 | 9,053 | 2,411 | 644 | 6,874 |
| 전남 | 170,213 | 84,620 | 12,022 | 38,424 | 2,681 | 16,208 | 3,088 | 2,227 | 10,943 |
| 경북 | 201,651 | 72,626 | 15,056 | 35,989 | 5,657 | 55,347 | 749 | 948 | 15,279 |
| 경남 | 141,431 | 59,669 | 8,853 | 33,586 | 2,295 | 21,095 | 2,360 | 1,639 | 11,934 |
| 제주 | 37,893 | 7 | 4,044 | 10,021 | 263 | 21,661 | 586 | 445 | 866 |

7. 농축산물 판매금액별 농가

(단위 : 가구)

| 구분 | 합계 | 판매없음 | 120만원 미만 | 120~500만원 | 500~1천만원 | 1천~3천만원 | 3천~5천만원 | 5천~1억원 | 1억원이상 |
|----|-----------|---------|----------|-----------|----------|---------|---------|--------|--------|
| 전국 | 1,177,318 | 125,089 | 148,287 | 352,001 | 173,407 | 226,454 | 72,623 | 53,401 | 26,056 |
| 서울 | 4,123 | 1,490 | 493 | 830 | 376 | 502 | 205 | 151 | 76 |
| 부산 | 8,457 | 1,178 | 933 | 2,472 | 1,050 | 1,513 | 635 | 461 | 215 |
| 대구 | 16,974 | 2,467 | 3,283 | 5,160 | 2,101 | 2,364 | 734 | 617 | 248 |
| 인천 | 13,835 | 2,049 | 1,821 | 4,420 | 2,240 | 2,417 | 500 | 249 | 139 |
| 광주 | 13,079 | 1,958 | 2,085 | 4,315 | 1,538 | 1,995 | 598 | 396 | 194 |
| 대전 | 8,914 | 2,710 | 1,512 | 2,483 | 903 | 885 | 193 | 158 | 70 |
| 울산 | 12,124 | 2,248 | 2,071 | 4,122 | 1,571 | 1,559 | 305 | 151 | 97 |
| 경기 | 135,332 | 23,224 | 16,758 | 39,677 | 18,890 | 21,049 | 6,151 | 4,890 | 4,693 |
| 강원 | 72,472 | 9,729 | 11,930 | 21,305 | 9,168 | 11,626 | 3,968 | 3,115 | 1,631 |
| 충북 | 79,963 | 10,431 | 9,970 | 23,473 | 11,282 | 14,604 | 4,945 | 3,601 | 1,657 |
| 충남 | 151,424 | 13,921 | 16,249 | 46,905 | 25,732 | 30,742 | 8,638 | 6,091 | 3,146 |
| 전북 | 109,433 | 9,564 | 12,126 | 33,468 | 17,738 | 22,136 | 6,598 | 5,093 | 2,710 |
| 전남 | 170,213 | 10,982 | 21,213 | 57,125 | 27,225 | 34,058 | 9,872 | 6,718 | 3,020 |
| 경북 | 201,651 | 16,782 | 22,613 | 53,860 | 29,281 | 46,539 | 16,882 | 11,971 | 3,723 |
| 경남 | 141,431 | 15,315 | 24,027 | 45,326 | 17,381 | 21,610 | 8,044 | 6,609 | 3,119 |
| 제주 | 37,893 | 1,041 | 1,203 | 7,060 | 6,931 | 12,855 | 4,355 | 3,130 | 1,318 |

8. 경영주 성 및 연령별 농가

(단위 : 가구)

| 구분 | 합계 | | | 40세 미만 | 40~49세 | 50~59세 | 60~69세 | 70세 이상 | 65세이상 |
|----|-----------|---------|---------|--------|---------|---------|---------|---------|---------|
| | | 남자 | 여자 | | | | | | |
| 전국 | 1,177,318 | 959,064 | 218,254 | 33,143 | 140,479 | 287,139 | 352,427 | 364,130 | 545,748 |
| 서울 | 4,123 | 3,493 | 630 | 124 | 652 | 1,391 | 1,394 | 562 | 1,187 |
| 부산 | 8,457 | 6,886 | 1,571 | 198 | 1,064 | 2,633 | 2,791 | 1,771 | 3,045 |
| 대구 | 16,974 | 14,372 | 2,602 | 626 | 2,657 | 5,024 | 5,248 | 3,419 | 5,823 |
| 인천 | 13,835 | 11,641 | 2,194 | 393 | 1,706 | 3,555 | 4,247 | 3,934 | 6,067 |
| 광주 | 13,079 | 10,304 | 2,775 | 470 | 2,064 | 3,366 | 3,954 | 3,225 | 5,142 |
| 대전 | 8,914 | 7,518 | 1,396 | 292 | 1,392 | 2,849 | 2,609 | 1,772 | 2,959 |
| 울산 | 12,124 | 9,575 | 2,549 | 367 | 1,769 | 3,209 | 3,527 | 3,252 | 4,932 |
| 경기 | 135,332 | 118,174 | 17,158 | 4,712 | 20,813 | 39,947 | 37,292 | 32,568 | 51,184 |
| 강원 | 72,472 | 61,560 | 10,912 | 1,856 | 9,693 | 20,804 | 20,431 | 19,688 | 30,862 |
| 충북 | 79,963 | 67,803 | 12,160 | 1,942 | 9,821 | 21,981 | 22,368 | 23,851 | 35,643 |
| 충남 | 151,424 | 127,598 | 23,826 | 3,959 | 16,585 | 36,626 | 45,506 | 48,748 | 71,841 |
| 전북 | 109,433 | 88,805 | 20,628 | 3,120 | 12,131 | 24,494 | 34,296 | 35,392 | 52,792 |
| 전남 | 170,213 | 128,752 | 41,461 | 3,899 | 15,956 | 32,972 | 53,767 | 63,619 | 92,787 |
| 경북 | 201,651 | 164,436 | 37,215 | 4,653 | 20,962 | 47,140 | 61,720 | 67,176 | 98,837 |
| 경남 | 141,431 | 109,254 | 32,177 | 3,476 | 15,530 | 32,391 | 43,024 | 47,010 | 69,293 |
| 제주 | 37,893 | 28,893 | 9,000 | 3,056 | 7,684 | 8,757 | 10,253 | 8,143 | 13,354 |

9. 경영주 농사경력기간별 농가

(단위 : 가구)

| 구분 | 합계 | 5년미만 | 5~10 | 10~15 | 15~20 | 20년이상 |
|----|-----------|--------|--------|--------|--------|---------|
| 전국 | 1,177,318 | 59,894 | 77,298 | 91,905 | 48,984 | 899,237 |
| 서울 | 4,123 | 855 | 975 | 812 | 232 | 1,249 |
| 부산 | 8,457 | 847 | 998 | 869 | 414 | 5,329 |
| 대구 | 16,974 | 2,016 | 2,614 | 2,379 | 944 | 9,021 |
| 인천 | 13,835 | 772 | 1,151 | 1,167 | 619 | 10,126 |
| 광주 | 13,079 | 1,226 | 1,674 | 1,516 | 692 | 7,971 |
| 대전 | 8,914 | 1,254 | 1,642 | 1,328 | 422 | 4,268 |
| 울산 | 12,124 | 945 | 1,356 | 1,282 | 535 | 8,006 |
| 경기 | 135,332 | 7,936 | 12,136 | 13,362 | 7,390 | 94,508 |
| 강원 | 72,472 | 4,563 | 5,947 | 7,255 | 3,488 | 51,219 |
| 충북 | 79,963 | 4,630 | 6,064 | 7,124 | 3,641 | 58,504 |
| 충남 | 151,424 | 5,547 | 7,585 | 9,401 | 5,553 | 123,338 |
| 전북 | 109,433 | 4,923 | 5,745 | 7,291 | 4,119 | 87,355 |
| 전남 | 170,213 | 4,929 | 6,311 | 9,064 | 5,724 | 144,185 |
| 경북 | 201,651 | 10,042 | 11,323 | 14,475 | 7,424 | 158,387 |
| 경남 | 141,431 | 6,641 | 8,171 | 10,475 | 5,514 | 110,630 |
| 제주 | 37,893 | 2,768 | 3,606 | 4,105 | 2,273 | 25,141 |

10. 가구원수별 농가

(단위 : 가구, 명)

| 구분 | 합계 | 1인 | 2인 | 3인 | 4인 | 5인 | 6인 | 7인 이상 | 평균 가구원 |
|----|-----------|---------|---------|---------|---------|--------|--------|--------|-----------|
| 전국 | 1,177,318 | 183,502 | 532,733 | 205,274 | 139,105 | 74,846 | 30,088 | 11,770 | 2.6 |
| 서울 | 4,123 | 228 | 1,061 | 1,071 | 1,091 | 445 | 160 | 67 | 3.3 |
| 부산 | 8,457 | 885 | 2,901 | 1,991 | 1,591 | 741 | 243 | 105 | 3.0 |
| 대구 | 16,974 | 1,606 | 5,879 | 3,918 | 3,446 | 1,497 | 477 | 151 | 3.0 |
| 인천 | 13,835 | 1,687 | 6,087 | 2,647 | 1,907 | 928 | 431 | 148 | 2.7 |
| 광주 | 13,079 | 1,666 | 4,518 | 2,698 | 2,455 | 1,247 | 364 | 131 | 2.9 |
| 대전 | 8,914 | 749 | 2,844 | 2,139 | 1,806 | 899 | 355 | 122 | 3.1 |
| 울산 | 12,124 | 1,656 | 4,412 | 2,560 | 2,149 | 896 | 346 | 105 | 2.8 |
| 경기 | 135,332 | 12,408 | 48,635 | 28,445 | 24,202 | 13,154 | 5,897 | 2,591 | 3.0 |
| 강원 | 72,472 | 9,373 | 33,710 | 13,673 | 8,379 | 4,525 | 2,014 | 798 | 2.6 |
| 충북 | 79,963 | 10,495 | 37,272 | 14,584 | 9,474 | 5,162 | 2,134 | 842 | 2.6 |
| 충남 | 151,424 | 21,036 | 72,047 | 26,949 | 16,424 | 9,313 | 4,072 | 1,583 | 2.6 |
| 전북 | 109,433 | 17,916 | 52,023 | 17,971 | 11,224 | 6,550 | 2,639 | 1,110 | 2.5 |
| 전남 | 170,213 | 37,068 | 84,697 | 23,054 | 13,011 | 7,911 | 3,211 | 1,261 | 2.3 |
| 경북 | 201,651 | 35,068 | 98,987 | 33,335 | 19,594 | 9,846 | 3,597 | 1,224 | 2.4 |
| 경남 | 141,431 | 27,446 | 64,873 | 22,701 | 15,037 | 7,582 | 2,820 | 972 | 2.5 |
| 제주 | 37,893 | 4,215 | 12,787 | 7,538 | 7,315 | 4,150 | 1,328 | 560 | 3.0 |

11. 가축사육 농가

(단위 : 가구)

| 구분 | 한우 | 육우 | 젖소암컷 | 돼지 | 육계 | 산란계 |
|----|---------|-------|-------|-------|--------|--------|
| 전국 | 157,044 | 6,119 | 6,460 | 7,929 | 21,742 | 24,655 |
| 서울 | 18 | 9 | 3 | 9 | 24 | 18 |
| 부산 | 142 | 8 | 9 | 37 | 76 | 107 |
| 대구 | 1,091 | 91 | 41 | 71 | 157 | 200 |
| 인천 | 445 | 77 | 67 | 65 | 282 | 447 |
| 광주 | 388 | 17 | 10 | 56 | 117 | 126 |
| 대전 | 287 | 2 | 3 | 18 | 104 | 108 |
| 울산 | 2,299 | 36 | 26 | 36 | 187 | 223 |
| 경기 | 7,076 | 1,582 | 2,299 | 1,132 | 2,026 | 2,659 |
| 강원 | 12,664 | 271 | 317 | 427 | 2,910 | 3,998 |
| 충북 | 9,873 | 400 | 408 | 380 | 1,723 | 1,608 |
| 충남 | 20,275 | 1,172 | 1,137 | 1,322 | 2,568 | 2,925 |
| 전북 | 13,467 | 461 | 470 | 1,028 | 2,467 | 2,004 |
| 전남 | 28,128 | 434 | 501 | 1,274 | 3,869 | 3,514 |
| 경북 | 34,020 | 879 | 649 | 920 | 2,814 | 3,622 |
| 경남 | 26,138 | 533 | 470 | 918 | 2,352 | 3,041 |
| 제주 | 733 | 147 | 50 | 236 | 66 | 55 |

12. 노지 수확작물별 농가

(단위 : 가구)

| 구분 | 논벼 | 콩 | 감자 | 고구마 | 고추 | 배추 |
|----|---------|---------|---------|---------|---------|---------|
| 전국 | 777,467 | 444,645 | 226,109 | 285,228 | 315,487 | 176,292 |
| 서울 | 1,273 | 1,063 | 876 | 1,232 | 421 | 452 |
| 부산 | 4,160 | 1,081 | 984 | 1,643 | 1,572 | 2,295 |
| 대구 | 8,484 | 4,003 | 2,399 | 3,226 | 2,521 | 2,799 |
| 인천 | 9,201 | 5,581 | 5,134 | 7,439 | 4,980 | 2,391 |
| 광주 | 9,010 | 3,135 | 866 | 2,586 | 2,207 | 2,232 |
| 대전 | 4,466 | 3,119 | 1,927 | 2,613 | 1,275 | 1,139 |
| 울산 | 8,356 | 3,374 | 3,847 | 4,242 | 2,581 | 2,832 |
| 경기 | 83,827 | 59,337 | 45,375 | 49,810 | 34,344 | 26,764 |
| 강원 | 35,433 | 34,838 | 33,995 | 17,861 | 25,829 | 16,022 |
| 충북 | 52,216 | 34,320 | 16,909 | 17,906 | 22,686 | 9,965 |
| 충남 | 118,665 | 61,489 | 30,018 | 43,336 | 42,245 | 22,879 |
| 전북 | 80,853 | 40,803 | 15,801 | 27,265 | 41,643 | 20,674 |
| 전남 | 125,848 | 67,890 | 14,960 | 37,443 | 53,855 | 26,775 |
| 경북 | 134,748 | 70,676 | 32,344 | 37,149 | 52,381 | 21,608 |
| 경남 | 100,896 | 47,058 | 18,592 | 30,854 | 26,482 | 16,423 |
| 제주 | 31 | 6,878 | 2,082 | 623 | 465 | 1,042 |

13. 시설 수확작물별 농가

(단위 : 가구)

| 구분 | 시설농가 | 고추 | 수박 | 토마토 | 딸기 | 서양채소 | 포도 | 감귤 |
|----|---------|--------|--------|--------|--------|-------|-------|-------|
| 전국 | 120,109 | 26,398 | 13,881 | 10,306 | 11,002 | 3,717 | 4,371 | 5,092 |
| 서울 | 692 | 61 | 3 | 52 | 6 | 77 | 6 | 1 |
| 부산 | 1,662 | 79 | 12 | 531 | 12 | 26 | 1 | 1 |
| 대구 | 2,279 | 165 | 170 | 269 | 19 | 43 | 29 | - |
| 인천 | 1,715 | 1,013 | 38 | 138 | 9 | 24 | 58 | - |
| 광주 | 1,889 | 972 | 118 | 334 | 113 | 192 | 21 | 5 |
| 대전 | 822 | 114 | 12 | 135 | 47 | 18 | 130 | 2 |
| 울산 | 493 | 70 | 6 | 120 | 19 | 4 | 3 | - |
| 경기 | 15,279 | 4,415 | 214 | 1,312 | 170 | 511 | 402 | 2 |
| 강원 | 9,095 | 3,932 | 243 | 1,471 | 99 | 636 | 99 | - |
| 충북 | 5,435 | 691 | 1,275 | 421 | 184 | 184 | 986 | 1 |
| 충남 | 18,869 | 3,884 | 3,587 | 1,461 | 2,773 | 186 | 302 | 3 |
| 전북 | 9,157 | 1,843 | 1,471 | 665 | 936 | 262 | 645 | 1 |
| 전남 | 10,831 | 2,604 | 1,010 | 1,208 | 1,889 | 339 | 157 | 78 |
| 경북 | 18,077 | 2,114 | 1,924 | 1,179 | 874 | 147 | 1,407 | - |
| 경남 | 18,121 | 4,403 | 3,784 | 902 | 3,779 | 1,038 | 114 | 32 |
| 제주 | 5,693 | 38 | 14 | 108 | 73 | 30 | 11 | 4,966 |

* 시설농가에 포도, 감귤 농가 포함하여 집계함

14. 주요과수별 재배 농가

(단위 : 가구)

| 구분 | 사과 | 배 | 복숭아 | 단감 | 포도 | 감귤 | 딸은감 |
|----|--------|--------|--------|--------|--------|--------|--------|
| 전국 | 38,765 | 22,589 | 26,385 | 28,443 | 31,223 | 21,818 | 42,634 |
| 서울 | 74 | 140 | 65 | 51 | 65 | 11 | 56 |
| 부산 | 105 | 212 | 41 | 396 | 24 | 6 | 184 |
| 대구 | 620 | 195 | 943 | 733 | 1,119 | 1 | 863 |
| 인천 | 64 | 348 | 70 | 86 | 645 | 2 | 142 |
| 광주 | 36 | 278 | 111 | 962 | 107 | 1 | 763 |
| 대전 | 102 | 374 | 222 | 166 | 345 | 2 | 387 |
| 울산 | 147 | 1,111 | 57 | 849 | 32 | 2 | 160 |
| 경기 | 918 | 3,438 | 2,012 | 283 | 4,689 | 21 | 356 |
| 강원 | 713 | 674 | 1,317 | 258 | 446 | 1 | 1,227 |
| 충북 | 4,970 | 1,261 | 5,722 | 143 | 3,870 | 3 | 2,746 |
| 충남 | 2,154 | 3,714 | 1,501 | 411 | 2,369 | 1 | 1,311 |
| 전북 | 1,682 | 879 | 1,392 | 459 | 1,181 | - | 3,335 |
| 전남 | 292 | 3,632 | 795 | 8,356 | 461 | 44 | 8,184 |
| 경북 | 23,198 | 4,385 | 11,186 | 2,619 | 14,974 | 3 | 15,451 |
| 경남 | 3,685 | 1,940 | 946 | 12,452 | 891 | 66 | 7,454 |
| 제주 | 5 | 8 | 5 | 219 | 5 | 21,654 | 15 |

15. 농기계별 보유 농가

(단위 : 가구)

| 구분 | 경운기 | 트랙터 | 콤바인 | 관리기 | 건조기 | 이앙기 | 과수원용 SS분무기 |
|----|---------|---------|--------|---------|---------|---------|---------------|
| 전국 | 622,607 | 243,482 | 84,589 | 357,920 | 231,202 | 225,851 | 46,409 |
| 서울 | 691 | 353 | 65 | 387 | 93 | 108 | 137 |
| 부산 | 3,933 | 2,037 | 700 | 3,279 | 460 | 1,202 | 190 |
| 대구 | 7,478 | 2,103 | 731 | 5,077 | 887 | 2,206 | 841 |
| 인천 | 7,366 | 3,707 | 1,521 | 3,974 | 4,057 | 3,488 | 242 |
| 광주 | 3,860 | 1,618 | 491 | 1,687 | 661 | 902 | 389 |
| 대전 | 2,135 | 588 | 222 | 1,902 | 468 | 712 | 349 |
| 울산 | 6,627 | 2,168 | 1,110 | 2,512 | 846 | 3,240 | 780 |
| 경기 | 59,191 | 34,753 | 10,879 | 25,357 | 24,561 | 28,012 | 4,211 |
| 강원 | 35,981 | 17,344 | 4,642 | 16,792 | 13,117 | 15,771 | 810 |
| 충북 | 41,790 | 14,501 | 4,943 | 28,150 | 26,491 | 15,385 | 4,809 |
| 충남 | 78,648 | 32,999 | 11,889 | 44,982 | 28,983 | 33,223 | 4,586 |
| 전북 | 53,071 | 23,639 | 9,127 | 30,349 | 22,936 | 20,184 | 2,027 |
| 전남 | 91,752 | 32,654 | 12,248 | 35,746 | 30,773 | 26,212 | 4,359 |
| 경북 | 131,903 | 41,382 | 13,940 | 98,475 | 54,338 | 45,907 | 17,244 |
| 경남 | 82,391 | 30,295 | 11,646 | 50,982 | 21,834 | 29,180 | 4,783 |
| 제주 | 15,790 | 3,341 | 435 | 8,269 | 697 | 119 | 652 |

16. 친환경 농업 실천농가

(단위 : 가구)

| 구분 | 친환경농가 | 논벼 | 채소 | 기타 |
|----|--------|--------|--------|--------|
| 전국 | 58,441 | 32,963 | 14,421 | 16,414 |
| 서울 | 193 | 16 | 143 | 44 |
| 부산 | 165 | 62 | 90 | 26 |
| 대구 | 416 | 102 | 206 | 134 |
| 인천 | 519 | 374 | 112 | 65 |
| 광주 | 292 | 126 | 110 | 75 |
| 대전 | 188 | 55 | 72 | 72 |
| 울산 | 569 | 415 | 125 | 53 |
| 경기 | 4,748 | 2,916 | 1,402 | 876 |
| 강원 | 3,313 | 1,549 | 1,028 | 1,104 |
| 충북 | 3,569 | 2,395 | 699 | 763 |
| 충남 | 3,795 | 1,894 | 1,088 | 1,056 |
| 전북 | 3,261 | 1,800 | 634 | 1,000 |
| 전남 | 19,834 | 12,752 | 3,694 | 5,670 |
| 경북 | 7,937 | 4,955 | 1,901 | 1,632 |
| 경남 | 9,252 | 3,551 | 2,961 | 3,574 |
| 제주 | 390 | 1 | 156 | 270 |

17. 정보화 및 자동차보유 현황별 농가

(단위 : 가구)

| 구분 | 컴퓨터 보유가구 | 활용 가구 | | | | | 자동차 보유가구 | 승용차 (10인승이하) | 승합차 (11인승이상) | 화물및기타 |
|----|-------------|----------|---------------|------------|-------------|--------------|-------------|-----------------|-----------------|---------|
| | | | 농림업관련 정보수집 | 농림산물 판매 | 농산촌 관광사업 | 기타농림업에 활용 | | | | |
| 전국 | 537,662 | 241,912 | 223,752 | 18,045 | 2,365 | 18,693 | 843,666 | 486,816 | 35,450 | 608,234 |
| 서울 | 3,611 | 1,837 | 1,776 | 53 | 7 | 131 | 3,654 | 3,100 | 252 | 730 |
| 부산 | 5,709 | 2,088 | 2,028 | 120 | 9 | 81 | 6,777 | 5,104 | 426 | 3,051 |
| 대구 | 11,194 | 4,404 | 4,257 | 208 | 6 | 148 | 14,614 | 10,825 | 618 | 7,176 |
| 인천 | 7,200 | 2,682 | 2,402 | 164 | 117 | 206 | 10,539 | 6,657 | 521 | 6,333 |
| 광주 | 7,955 | 3,105 | 2,919 | 145 | 5 | 188 | 9,688 | 7,020 | 492 | 4,185 |
| 대전 | 6,313 | 2,216 | 2,104 | 79 | 9 | 130 | 7,403 | 5,898 | 426 | 2,266 |
| 울산 | 7,248 | 2,198 | 2,082 | 80 | 6 | 122 | 9,148 | 7,119 | 395 | 3,702 |
| 경기 | 87,724 | 31,148 | 28,973 | 1,532 | 282 | 2,512 | 110,472 | 82,412 | 6,271 | 55,031 |
| 강원 | 37,938 | 18,757 | 17,187 | 1,750 | 476 | 1,399 | 54,387 | 34,330 | 3,414 | 34,207 |
| 충북 | 38,741 | 16,714 | 15,465 | 1,752 | 117 | 1,393 | 59,067 | 33,990 | 2,796 | 42,764 |
| 충남 | 64,297 | 28,412 | 25,771 | 1,862 | 355 | 2,693 | 110,455 | 60,599 | 4,090 | 85,462 |
| 전북 | 44,312 | 20,226 | 18,601 | 1,453 | 135 | 1,764 | 75,137 | 39,564 | 2,541 | 59,953 |
| 전남 | 54,791 | 29,711 | 27,161 | 2,493 | 308 | 2,521 | 102,698 | 44,172 | 3,144 | 90,137 |
| 경북 | 78,936 | 37,107 | 34,562 | 3,322 | 163 | 2,434 | 142,975 | 71,486 | 4,777 | 121,043 |
| 경남 | 57,606 | 27,714 | 25,538 | 1,931 | 276 | 2,191 | 94,515 | 52,407 | 3,952 | 69,860 |
| 제주 | 24,087 | 13,593 | 12,926 | 1,101 | 94 | 780 | 32,137 | 22,133 | 1,335 | 22,334 |

18. 주거시설형태별 농가

(단위 : 가구)

| 구분 | 입식부엌 | 온수시설 | 수세식화장실 | 상수도 |
|----|-----------|-----------|-----------|---------|
| 전국 | 1,144,115 | 1,109,780 | 1,027,523 | 633,913 |
| 서울 | 4,082 | 4,071 | 4,039 | 4,084 |
| 부산 | 8,189 | 7,942 | 7,372 | 7,323 |
| 대구 | 16,549 | 15,958 | 15,087 | 16,915 |
| 인천 | 13,439 | 13,273 | 12,704 | 5,431 |
| 광주 | 12,776 | 12,359 | 12,255 | 11,336 |
| 대전 | 8,762 | 8,574 | 8,382 | 7,967 |
| 울산 | 11,905 | 11,548 | 10,909 | 6,547 |
| 경기 | 132,977 | 131,759 | 128,522 | 85,814 |
| 강원 | 69,673 | 67,779 | 61,973 | 32,405 |
| 충북 | 77,992 | 75,922 | 70,851 | 34,878 |
| 충남 | 146,150 | 144,154 | 140,098 | 52,599 |
| 전북 | 106,632 | 104,190 | 99,222 | 77,334 |
| 전남 | 165,716 | 160,287 | 152,957 | 73,335 |
| 경북 | 194,269 | 183,205 | 150,921 | 108,221 |
| 경남 | 137,624 | 131,615 | 117,076 | 71,836 |
| 제주 | 37,380 | 37,144 | 35,155 | 37,888 |

[어 업]

1. 시도별 어가 및 어가인구

(단위 : 가구, 명, %)

| 구분 | 어가 | | | | 어가인구 | | | |
|----|--------|--------|-------|-------|---------|---------|-------|-------|
| | 2005 | 2010 | 구성비 | 증감률 | 2005 | 2010 | 구성비 | 증감률 |
| 전국 | 79,942 | 65,775 | 100.0 | -17.7 | 221,132 | 171,191 | 100.0 | -22.6 |
| 서울 | 6 | 7 | 0.0 | 16.7 | 22 | 25 | 0.0 | 13.6 |
| 부산 | 3,216 | 2,469 | 3.8 | -23.2 | 10,800 | 7,408 | 4.3 | -31.4 |
| 대구 | 3 | 8 | 0.0 | 166.7 | 12 | 29 | 0.0 | 141.7 |
| 인천 | 3,320 | 2,678 | 4.1 | -19.3 | 8,803 | 6,983 | 4.1 | -20.7 |
| 광주 | 13 | 12 | 0.0 | -7.7 | 40 | 37 | 0.0 | -7.5 |
| 대전 | - | 4 | 0.0 | - | - | 17 | 0.0 | - |
| 울산 | 1,137 | 1,021 | 1.6 | -10.2 | 3,462 | 2,932 | 1.7 | -15.3 |
| 경기 | 1,295 | 844 | 1.3 | -34.8 | 3,868 | 2,475 | 1.4 | -36.0 |
| 강원 | 4,221 | 3,039 | 4.6 | -28.0 | 12,605 | 8,320 | 4.9 | -34.0 |
| 충남 | 10,505 | 11,021 | 16.8 | 4.9 | 27,309 | 27,302 | 15.9 | 0.0 |
| 전북 | 3,695 | 2,633 | 4.0 | -28.7 | 10,182 | 6,771 | 4.0 | -33.5 |
| 전남 | 25,489 | 21,809 | 33.2 | -14.4 | 68,603 | 54,981 | 32.1 | -19.9 |
| 경북 | 5,517 | 4,069 | 6.2 | -26.2 | 14,998 | 10,422 | 6.1 | -30.5 |
| 경남 | 14,827 | 10,768 | 16.4 | -27.4 | 41,811 | 28,916 | 16.9 | -30.8 |
| 제주 | 6,698 | 5,393 | 8.2 | -19.5 | 18,617 | 14,573 | 8.5 | -21.7 |

2. 시군구별 어가 및 어가인구

(단위 : 가구, 명)

| 구분 | 어가 | 어가인구 | | |
|--------------|---------------|----------------|---------------|---------------|
| | | 합계 | 남자 | 여자 |
| 전국 | 65,775 | 171,191 | 85,590 | 85,601 |
| 서울특별시 | 7 | 25 | 10 | 15 |
| 용산구 | 1 | 6 | 2 | 4 |
| 성동구 | 1 | 1 | 1 | - |
| 성북구 | 2 | 13 | 4 | 9 |
| 금천구 | 1 | 2 | 1 | 1 |
| 서초구 | 1 | 1 | 1 | - |
| 강남구 | 1 | 2 | 1 | 1 |
| 부산광역시 | 2,469 | 7,408 | 3,716 | 3,692 |
| 중구 | 1 | 4 | 1 | 3 |
| 서구 | 88 | 248 | 121 | 127 |
| 동구 | 2 | 6 | 4 | 2 |
| 영도구 | 228 | 661 | 318 | 343 |
| 부산진구 | 2 | 7 | 2 | 5 |
| 동래구 | 3 | 8 | 4 | 4 |
| 남구 | 54 | 161 | 79 | 82 |
| 북구 | 6 | 22 | 11 | 11 |
| 해운대구 | 184 | 576 | 282 | 294 |
| 사하구 | 568 | 1,694 | 858 | 836 |
| 강서구 | 608 | 1,831 | 960 | 871 |
| 연제구 | 1 | 3 | 1 | 2 |
| 수영구 | 124 | 385 | 182 | 203 |
| 사상구 | 11 | 36 | 18 | 18 |
| 기장군 | 589 | 1,766 | 875 | 891 |
| 대구광역시 | 8 | 29 | 18 | 11 |
| 동구 | 2 | 8 | 5 | 3 |
| 수성구 | 6 | 21 | 13 | 8 |
| 인천광역시 | 2,678 | 6,983 | 3,563 | 3,420 |
| 중구 | 695 | 1,738 | 896 | 842 |
| 동구 | 33 | 99 | 51 | 48 |
| 남구 | 48 | 160 | 77 | 83 |
| 연수구 | 105 | 341 | 169 | 172 |
| 남동구 | 131 | 416 | 223 | 193 |
| 부평구 | 9 | 36 | 18 | 18 |
| 계양구 | 4 | 11 | 5 | 6 |
| 서구 | 21 | 52 | 28 | 24 |

| 구분 | 어가 | 어가인구 | | |
|--------------|--------------|--------------|--------------|--------------|
| | | 합계 | 남자 | 여자 |
| 강화군 | 273 | 779 | 401 | 378 |
| 옹진군 | 1,359 | 3,351 | 1,695 | 1,656 |
| 광주광역시 | 12 | 37 | 24 | 13 |
| 서구 | 2 | 4 | 3 | 1 |
| 북구 | 8 | 27 | 19 | 8 |
| 광산구 | 2 | 6 | 2 | 4 |
| 대전광역시 | 4 | 17 | 7 | 10 |
| 중구 | 1 | 5 | 2 | 3 |
| 서구 | 1 | 5 | 2 | 3 |
| 유성구 | 2 | 7 | 3 | 4 |
| 울산광역시 | 1,021 | 2,932 | 1,445 | 1,487 |
| 남구 | 59 | 149 | 76 | 73 |
| 동구 | 309 | 834 | 406 | 428 |
| 북구 | 254 | 682 | 327 | 355 |
| 울주군 | 399 | 1,267 | 636 | 631 |
| 경기도 | 844 | 2,475 | 1,278 | 1,197 |
| 수원시 | 4 | 13 | 7 | 6 |
| 장안구 | 2 | 7 | 4 | 3 |
| 권선구 | 1 | 4 | 3 | 1 |
| 팔달구 | 1 | 2 | - | 2 |
| 안양시 | 1 | 4 | 1 | 3 |
| 동안구 | 1 | 4 | 1 | 3 |
| 부천시 | 2 | 11 | 5 | 6 |
| 원미구 | 2 | 11 | 5 | 6 |
| 평택시 | 33 | 116 | 65 | 51 |
| 안산시 | 267 | 742 | 374 | 368 |
| 상록구 | 5 | 19 | 9 | 10 |
| 단원구 | 262 | 723 | 365 | 358 |
| 고양시 | 1 | 4 | 2 | 2 |
| 일산서구 | 1 | 4 | 2 | 2 |
| 남양주시 | 1 | 6 | 2 | 4 |
| 시흥시 | 81 | 282 | 137 | 145 |
| 용인시 | 2 | 5 | 3 | 2 |
| 수지구 | 2 | 5 | 3 | 2 |
| 파주시 | 1 | 5 | 4 | 1 |
| 김포시 | 37 | 121 | 62 | 59 |

| 구분 | 여가 | 여가인구 | | |
|-------------|---------------|---------------|---------------|---------------|
| | | 합계 | 남자 | 여자 |
| 화성시 | 413 | 1,162 | 615 | 547 |
| 가평군 | 1 | 4 | 1 | 3 |
| 강원도 | 3,039 | 8,320 | 4,302 | 4,018 |
| 원주시 | 1 | 2 | 1 | 1 |
| 강릉시 | 740 | 2,068 | 1,091 | 977 |
| 동해시 | 320 | 840 | 441 | 399 |
| 속초시 | 479 | 1,362 | 726 | 636 |
| 삼척시 | 458 | 1,144 | 579 | 565 |
| 고성군 | 799 | 2,187 | 1,103 | 1,084 |
| 양양군 | 242 | 717 | 361 | 356 |
| 충청남도 | 11,021 | 27,302 | 13,238 | 14,064 |
| 보령시 | 2,438 | 6,095 | 3,014 | 3,081 |
| 아산시 | 5 | 13 | 7 | 6 |
| 서산시 | 973 | 2,444 | 1,183 | 1,261 |
| 논산시 | 1 | 3 | 2 | 1 |
| 서천군 | 969 | 2,638 | 1,346 | 1,292 |
| 청양군 | 2 | 8 | 2 | 6 |
| 홍성군 | 394 | 1,001 | 462 | 539 |
| 태안군 | 4,450 | 10,498 | 4,999 | 5,499 |
| 당진군 | 1,789 | 4,602 | 2,223 | 2,379 |
| 전라북도 | 2,633 | 6,771 | 3,418 | 3,353 |
| 전주시 | 8 | 29 | 14 | 15 |
| 완산구 | 8 | 29 | 14 | 15 |
| 군산시 | 870 | 2,195 | 1,146 | 1,049 |
| 익산시 | 1 | 4 | 2 | 2 |
| 정읍시 | 11 | 35 | 18 | 17 |
| 김제시 | 178 | 394 | 195 | 199 |
| 고창군 | 438 | 1,139 | 576 | 563 |
| 부안군 | 1,127 | 2,975 | 1,467 | 1,508 |
| 전라남도 | 21,809 | 54,981 | 27,668 | 27,313 |
| 목포시 | 824 | 2,513 | 1,276 | 1,237 |
| 여수시 | 3,889 | 9,823 | 4,846 | 4,977 |
| 순천시 | 383 | 925 | 446 | 479 |
| 광양시 | 222 | 678 | 348 | 330 |
| 고흥군 | 3,625 | 8,093 | 3,799 | 4,294 |
| 보성군 | 679 | 1,546 | 725 | 821 |

| 구분 | 어가 | 어가인구 | | |
|----------------|---------------|---------------|---------------|---------------|
| | | 합계 | 남자 | 여자 |
| 장흥군 | 1,000 | 2,520 | 1,232 | 1,288 |
| 강진군 | 710 | 1,560 | 726 | 834 |
| 해남군 | 1,100 | 2,899 | 1,508 | 1,391 |
| 영암군 | 42 | 119 | 62 | 57 |
| 무안군 | 877 | 2,236 | 1,115 | 1,121 |
| 함평군 | 175 | 441 | 207 | 234 |
| 영광군 | 729 | 1,701 | 879 | 822 |
| 완도군 | 4,570 | 12,174 | 6,373 | 5,801 |
| 진도군 | 1,097 | 3,033 | 1,598 | 1,435 |
| 신안군 | 1,887 | 4,720 | 2,528 | 2,192 |
| 경상북도 | 4,069 | 10,422 | 5,245 | 5,177 |
| 포항시 | 1,919 | 5,062 | 2,539 | 2,523 |
| 남구 | 1,411 | 3,658 | 1,838 | 1,820 |
| 북구 | 508 | 1,404 | 701 | 703 |
| 경주시 | 479 | 1,257 | 622 | 635 |
| 영덕군 | 697 | 1,702 | 836 | 866 |
| 울진군 | 747 | 1,838 | 937 | 901 |
| 울릉군 | 227 | 563 | 311 | 252 |
| 경상남도 | 10,768 | 28,916 | 14,571 | 14,345 |
| 진주시 | 30 | 106 | 50 | 56 |
| 통영시 | 2,339 | 6,526 | 3,332 | 3,194 |
| 사천시 | 1,490 | 3,824 | 1,851 | 1,973 |
| 거제시 | 1,733 | 4,776 | 2,461 | 2,315 |
| 창원시 | 2,047 | 5,667 | 2,910 | 2,757 |
| 의창구 | 1 | 3 | 2 | 1 |
| 성산구 | 61 | 188 | 95 | 93 |
| 마산합포구 | 1,122 | 3,146 | 1,606 | 1,540 |
| 마산회원구 | 21 | 67 | 36 | 31 |
| 진해구 | 842 | 2,263 | 1,171 | 1,092 |
| 고성군 | 608 | 1,625 | 824 | 801 |
| 남해군 | 2,131 | 5,326 | 2,599 | 2,727 |
| 하동군 | 390 | 1,066 | 544 | 522 |
| 제주특별자치도 | 5,393 | 14,573 | 7,087 | 7,486 |
| 제주시 | 3,248 | 8,782 | 4,217 | 4,565 |
| 서귀포시 | 2,145 | 5,791 | 2,870 | 2,921 |

3. 연령별 어가인구

(단위 : 명)

| 구분 | 합계 | 15세 미만 | 15~29 | 30~39 | 40~49 | 50~59 | 60~69 | 70세이상 | 65세이상 |
|----|---------|--------|--------|--------|--------|--------|--------|--------|--------|
| 전국 | 171,191 | 15,698 | 19,051 | 12,873 | 24,280 | 40,607 | 34,659 | 24,023 | 39,551 |
| 서울 | 25 | 4 | 2 | 7 | - | 6 | 4 | 2 | 4 |
| 부산 | 7,408 | 650 | 1,295 | 779 | 1,004 | 1,656 | 1,389 | 635 | 1,251 |
| 대구 | 29 | 2 | 5 | 6 | 3 | 9 | 2 | 2 | 3 |
| 인천 | 6,983 | 621 | 809 | 575 | 1,182 | 1,501 | 1,233 | 1,062 | 1,639 |
| 광주 | 37 | 7 | 7 | 7 | 9 | 6 | 1 | - | 1 |
| 대전 | 17 | 3 | 5 | 2 | 2 | 4 | - | 1 | 1 |
| 울산 | 2,932 | 249 | 462 | 291 | 345 | 614 | 594 | 377 | 642 |
| 경기 | 2,475 | 243 | 420 | 170 | 436 | 573 | 354 | 279 | 422 |
| 강원 | 8,320 | 742 | 1,140 | 548 | 1,246 | 2,551 | 1,406 | 687 | 1,258 |
| 충남 | 27,302 | 2,303 | 2,644 | 1,927 | 3,647 | 5,882 | 5,732 | 5,167 | 7,959 |
| 전북 | 6,771 | 709 | 742 | 548 | 1,105 | 1,678 | 1,296 | 693 | 1,218 |
| 전남 | 54,981 | 5,279 | 4,934 | 3,850 | 8,097 | 12,990 | 11,720 | 8,111 | 13,384 |
| 경북 | 10,422 | 769 | 1,204 | 680 | 1,373 | 3,123 | 2,186 | 1,087 | 1,979 |
| 경남 | 28,916 | 2,504 | 3,431 | 2,075 | 3,985 | 7,286 | 5,810 | 3,825 | 6,242 |
| 제주 | 14,573 | 1,613 | 1,951 | 1,408 | 1,846 | 2,728 | 2,932 | 2,095 | 3,548 |

4. 어업종사기간별 어가인구(15세이상)

(단위 : 명)

| 구분 | 15세이상 어가인구 | 어업 종사기간별 | | | 어업이외 종사기간별 | |
|----|---------------|----------|--------|--------|------------|--------|
| | | 1개월미만 | 1~3개월 | 3개월이상 | 1개월미만 | 1개월이상 |
| 전국 | 155,493 | 48,330 | 17,540 | 89,623 | 72,159 | 83,334 |
| 서울 | 21 | 12 | 1 | 8 | 14 | 7 |
| 부산 | 6,758 | 3,083 | 266 | 3,409 | 4,424 | 2,334 |
| 대구 | 27 | 16 | 2 | 9 | 21 | 6 |
| 인천 | 6,362 | 2,052 | 762 | 3,548 | 2,576 | 3,786 |
| 광주 | 30 | 17 | - | 13 | 18 | 12 |
| 대전 | 14 | 9 | 2 | 3 | 11 | 3 |
| 울산 | 2,683 | 1,235 | 169 | 1,279 | 1,242 | 1,441 |
| 경기 | 2,232 | 844 | 337 | 1,051 | 1,059 | 1,173 |
| 강원 | 7,578 | 3,328 | 198 | 4,052 | 5,496 | 2,082 |
| 충남 | 24,999 | 6,217 | 4,505 | 14,277 | 8,139 | 16,860 |
| 전북 | 6,062 | 1,633 | 517 | 3,912 | 3,363 | 2,699 |
| 전남 | 49,702 | 11,271 | 6,467 | 31,964 | 21,989 | 27,713 |
| 경북 | 9,653 | 3,726 | 507 | 5,420 | 5,848 | 3,805 |
| 경남 | 26,412 | 8,306 | 2,836 | 15,270 | 12,827 | 13,585 |
| 제주 | 12,960 | 6,581 | 971 | 5,408 | 5,132 | 7,828 |

5. 전 · 겸업별 어가

(단위 : 가구)

| 구분 | 합계 | 전업 | 겸업 | | |
|----|--------|--------|--------|--------|--------|
| | | | | 1종겸업 | 2종겸업 |
| 전국 | 65,775 | 19,323 | 46,452 | 24,430 | 22,022 |
| 서울 | 7 | 4 | 3 | 1 | 2 |
| 부산 | 2,469 | 1,051 | 1,418 | 882 | 536 |
| 대구 | 8 | 2 | 6 | 4 | 2 |
| 인천 | 2,678 | 574 | 2,104 | 920 | 1,184 |
| 광주 | 12 | 5 | 7 | 3 | 4 |
| 대전 | 4 | 2 | 2 | 1 | 1 |
| 울산 | 1,021 | 197 | 824 | 476 | 348 |
| 경기 | 844 | 219 | 625 | 283 | 342 |
| 강원 | 3,039 | 1,539 | 1,500 | 1,151 | 349 |
| 충남 | 11,021 | 1,903 | 9,118 | 3,861 | 5,257 |
| 전북 | 2,633 | 1,026 | 1,607 | 915 | 692 |
| 전남 | 21,809 | 6,533 | 15,276 | 8,392 | 6,884 |
| 경북 | 4,069 | 1,730 | 2,339 | 1,742 | 597 |
| 경남 | 10,768 | 3,434 | 7,334 | 4,404 | 2,930 |
| 제주 | 5,393 | 1,104 | 4,289 | 1,395 | 2,894 |

6. 경영형태별 어가

(단위 : 가구)

| 구분 | 합계 | 양식어업 | 어로어업 | 어선사용 | |
|----|--------|--------|--------|--------|--------|
| | | | | 어선사용 | 어선비사용 |
| 전국 | 65,775 | 17,386 | 48,389 | 29,062 | 19,327 |
| 서울 | 7 | 5 | 2 | 2 | - |
| 부산 | 2,469 | 494 | 1,975 | 1,536 | 439 |
| 대구 | 8 | 4 | 4 | 4 | - |
| 인천 | 2,678 | 107 | 2,571 | 964 | 1,607 |
| 광주 | 12 | 6 | 6 | 5 | 1 |
| 대전 | 4 | 1 | 3 | 1 | 2 |
| 울산 | 1,021 | 91 | 930 | 491 | 439 |
| 경기 | 844 | 68 | 776 | 355 | 421 |
| 강원 | 3,039 | 55 | 2,984 | 2,817 | 167 |
| 충남 | 11,021 | 3,526 | 7,495 | 2,561 | 4,934 |
| 전북 | 2,633 | 472 | 2,161 | 1,301 | 860 |
| 전남 | 21,809 | 9,232 | 12,577 | 7,201 | 5,376 |
| 경북 | 4,069 | 165 | 3,904 | 3,219 | 685 |
| 경남 | 10,768 | 2,822 | 7,946 | 6,733 | 1,213 |
| 제주 | 5,393 | 338 | 5,055 | 1,872 | 3,183 |

7. 수산물 판매금액별 어가

(단위 : 가구)

| 구분 | 합계 | 판매없음 | 120만원 미만 | 120~500만원 | 500~1천만원 | 1천~3천만원 | 3천~5천만원 | 5천~1억원 | 1억원이상 |
|----|--------|------|----------|-----------|----------|---------|---------|--------|-------|
| 전국 | 65,775 | 645 | 4,498 | 18,091 | 9,492 | 15,844 | 6,362 | 5,327 | 5,516 |
| 서울 | 7 | 1 | - | - | 1 | 1 | - | - | 4 |
| 부산 | 2,469 | 3 | 25 | 175 | 305 | 1,120 | 309 | 228 | 304 |
| 대구 | 8 | - | - | 1 | - | - | - | 2 | 5 |
| 인천 | 2,678 | 39 | 177 | 1,030 | 378 | 469 | 192 | 186 | 207 |
| 광주 | 12 | 1 | - | 1 | - | 4 | 1 | 3 | 2 |
| 대전 | 4 | - | 2 | - | 1 | 1 | - | - | - |
| 울산 | 1,021 | 2 | 47 | 265 | 203 | 294 | 88 | 65 | 57 |
| 경기 | 844 | 16 | 72 | 230 | 132 | 177 | 77 | 74 | 66 |
| 강원 | 3,039 | 5 | 28 | 321 | 582 | 1,238 | 414 | 226 | 225 |
| 충남 | 11,021 | 105 | 788 | 4,719 | 1,787 | 1,916 | 654 | 550 | 502 |
| 전북 | 2,633 | 28 | 105 | 578 | 433 | 727 | 283 | 277 | 202 |
| 전남 | 21,809 | 340 | 2,131 | 5,265 | 2,664 | 4,736 | 2,433 | 2,244 | 1,996 |
| 경북 | 4,069 | 13 | 98 | 817 | 615 | 1,297 | 446 | 403 | 380 |
| 경남 | 10,768 | 82 | 694 | 2,440 | 1,450 | 2,990 | 1,214 | 868 | 1,030 |
| 제주 | 5,393 | 10 | 331 | 2,249 | 941 | 874 | 251 | 201 | 536 |

8. 경영주 성 및 연령별 어가

(단위 : 가구)

| 구분 | 합계 | 성별 | | 40세 미만 | 40~49세 | 50~59세 | 60~69세 | 70세 이상 | 65세이상 |
|----|--------|--------|--------|--------|--------|--------|--------|--------|--------|
| | | 남자 | 여자 | | | | | | |
| 전국 | 65,775 | 50,707 | 15,068 | 2,483 | 9,890 | 20,881 | 20,601 | 11,920 | 21,257 |
| 서울 | 7 | 5 | 2 | 1 | - | 3 | 2 | 1 | 1 |
| 부산 | 2,469 | 1,914 | 555 | 87 | 381 | 861 | 848 | 292 | 673 |
| 대구 | 8 | 7 | 1 | 1 | 1 | 4 | 1 | 1 | 1 |
| 인천 | 2,678 | 1,894 | 784 | 109 | 484 | 797 | 723 | 565 | 911 |
| 광주 | 12 | 10 | 2 | 3 | 5 | 3 | 1 | - | 1 |
| 대전 | 4 | 3 | 1 | - | - | 3 | - | 1 | 1 |
| 울산 | 1,021 | 586 | 435 | 28 | 119 | 333 | 372 | 169 | 339 |
| 경기 | 844 | 699 | 145 | 29 | 177 | 300 | 218 | 120 | 210 |
| 강원 | 3,039 | 2,866 | 173 | 75 | 490 | 1,350 | 856 | 268 | 631 |
| 충남 | 11,021 | 7,750 | 3,271 | 369 | 1,497 | 2,969 | 3,406 | 2,780 | 4,458 |
| 전북 | 2,633 | 2,196 | 437 | 148 | 487 | 893 | 788 | 317 | 632 |
| 전남 | 21,809 | 17,785 | 4,024 | 999 | 3,315 | 6,613 | 6,848 | 4,034 | 7,153 |
| 경북 | 4,069 | 3,435 | 634 | 103 | 543 | 1,595 | 1,378 | 450 | 1,028 |
| 경남 | 10,768 | 9,505 | 1,263 | 358 | 1,646 | 3,593 | 3,438 | 1,733 | 3,174 |
| 제주 | 5,393 | 2,052 | 3,341 | 173 | 745 | 1,564 | 1,722 | 1,189 | 2,044 |

9. 경영주 어업경력기간별 어가

(단위 : 가구)

| 구분 | 합계 | 5년미만 | 5~10 | 10~15 | 15~20 | 20년이상 |
|----|--------|-------|-------|-------|-------|--------|
| 전국 | 65,775 | 2,016 | 3,544 | 5,882 | 3,962 | 50,371 |
| 서울 | 7 | 1 | 1 | 1 | - | 4 |
| 부산 | 2,469 | 49 | 88 | 159 | 130 | 2,043 |
| 대구 | 8 | 4 | 1 | 1 | - | 2 |
| 인천 | 2,678 | 138 | 200 | 247 | 170 | 1,923 |
| 광주 | 12 | 4 | 5 | 1 | 1 | 1 |
| 대전 | 4 | 2 | - | 1 | - | 1 |
| 울산 | 1,021 | 24 | 51 | 66 | 44 | 836 |
| 경기 | 844 | 35 | 53 | 93 | 69 | 594 |
| 강원 | 3,039 | 92 | 132 | 235 | 150 | 2,430 |
| 충남 | 11,021 | 228 | 490 | 860 | 587 | 8,856 |
| 전북 | 2,633 | 92 | 158 | 276 | 168 | 1,939 |
| 전남 | 21,809 | 721 | 1,352 | 2,009 | 1,414 | 16,313 |
| 경북 | 4,069 | 137 | 206 | 382 | 280 | 3,064 |
| 경남 | 10,768 | 368 | 570 | 1,112 | 643 | 8,075 |
| 제주 | 5,393 | 121 | 237 | 439 | 306 | 4,290 |

10. 가구원수별 어가

(단위 : 가구,명)

| 구분 | 합계 | 1인 | 2인 | 3인 | 4인 | 5인 | 6인 | 7인 이상 | 평균 가구원 |
|----|--------|-------|--------|--------|-------|-------|-------|-------|-----------|
| 전국 | 65,775 | 9,046 | 30,631 | 12,387 | 7,736 | 3,927 | 1,456 | 592 | 2.6 |
| 서울 | 7 | 2 | 2 | - | - | - | 2 | 1 | 3.6 |
| 부산 | 2,469 | 254 | 784 | 598 | 517 | 205 | 84 | 27 | 3.0 |
| 대구 | 8 | 1 | - | 2 | 3 | 2 | - | - | 3.6 |
| 인천 | 2,678 | 483 | 1,090 | 511 | 332 | 165 | 62 | 35 | 2.6 |
| 광주 | 12 | 2 | 1 | 4 | 4 | 1 | - | - | 3.1 |
| 대전 | 4 | - | - | 1 | 1 | 2 | - | - | 4.3 |
| 울산 | 1,021 | 153 | 349 | 214 | 160 | 91 | 41 | 13 | 2.9 |
| 경기 | 844 | 91 | 317 | 178 | 139 | 67 | 42 | 10 | 2.9 |
| 강원 | 3,039 | 285 | 1,301 | 755 | 428 | 193 | 54 | 23 | 2.7 |
| 충남 | 11,021 | 1,950 | 5,168 | 1,895 | 1,116 | 581 | 241 | 70 | 2.5 |
| 전북 | 2,633 | 369 | 1,237 | 487 | 326 | 146 | 54 | 14 | 2.6 |
| 전남 | 21,809 | 2,922 | 11,249 | 3,654 | 2,184 | 1,187 | 437 | 176 | 2.5 |
| 경북 | 4,069 | 477 | 1,993 | 829 | 489 | 208 | 51 | 22 | 2.6 |
| 경남 | 10,768 | 1,070 | 5,068 | 2,281 | 1,344 | 682 | 222 | 101 | 2.7 |
| 제주 | 5,393 | 987 | 2,072 | 978 | 693 | 397 | 166 | 100 | 2.7 |

11. 보유어선 척수별 어가

(단위 : 가구)

| 구분 | 합계 | | | | | | 어선없는 어가 |
|----|--------|--------|-------|-----|-----|-----|------------|
| | | 1척 | 2척 | 3척 | 4척 | 5척 | |
| 전국 | 36,811 | 30,756 | 4,753 | 913 | 243 | 142 | 28,968 |
| 서울 | 1 | 1 | - | - | - | - | 6 |
| 부산 | 1,917 | 1,650 | 208 | 35 | 16 | 8 | 552 |
| 대구 | 4 | 2 | 1 | 1 | - | - | 4 |
| 인천 | 957 | 840 | 94 | 17 | 5 | 1 | 1,721 |
| 광주 | 6 | 5 | 1 | - | - | - | 6 |
| 대전 | - | - | - | - | - | - | 4 |
| 울산 | 556 | 515 | 34 | 5 | 2 | - | 465 |
| 경기 | 400 | 337 | 53 | 7 | 2 | 1 | 444 |
| 강원 | 1,946 | 1,860 | 60 | 14 | 10 | 2 | 1,093 |
| 충남 | 3,048 | 2,595 | 341 | 85 | 22 | 5 | 7,973 |
| 전북 | 1,454 | 1,124 | 256 | 61 | 8 | 5 | 1,179 |
| 전남 | 14,176 | 10,954 | 2,566 | 470 | 125 | 61 | 7,633 |
| 경북 | 2,482 | 2,303 | 122 | 43 | 9 | 5 | 1,587 |
| 경남 | 8,582 | 7,343 | 979 | 163 | 44 | 53 | 2,186 |
| 제주 | 1,278 | 1,227 | 38 | 12 | - | 1 | 4,115 |

12. 동력어선 톤수별 어가

(단위 : 가구)

| 구분 | 합계 | 2톤미만 | 2~5톤 | 5~10톤 | 10톤이상 |
|----|--------|--------|--------|-------|-------|
| 전국 | 36,422 | 18,086 | 11,479 | 4,896 | 1,961 |
| 서울 | 1 | - | 1 | - | - |
| 부산 | 1,912 | 1,213 | 484 | 105 | 110 |
| 대구 | 4 | 1 | - | - | 3 |
| 인천 | 947 | 282 | 288 | 310 | 67 |
| 광주 | 5 | 1 | 2 | 2 | - |
| 대전 | - | - | - | - | - |
| 울산 | 552 | 377 | 99 | 39 | 37 |
| 경기 | 398 | 133 | 156 | 84 | 25 |
| 강원 | 1,941 | 690 | 836 | 230 | 185 |
| 충남 | 3,029 | 1,264 | 968 | 610 | 187 |
| 전북 | 1,417 | 664 | 447 | 215 | 91 |
| 전남 | 14,026 | 8,085 | 3,609 | 1,903 | 429 |
| 경북 | 2,461 | 1,013 | 762 | 371 | 315 |
| 경남 | 8,465 | 4,191 | 3,361 | 609 | 304 |
| 제주 | 1,264 | 172 | 466 | 418 | 208 |

13. 주된 어로 어법별 어가

(단위 : 가구)

| 구분 | 합계 | 연안복합 | 연안자망 | 연안통발 | 맨손어업 | 나잡어업 | 기타 |
|----|--------|--------|-------|-------|--------|-------|-------|
| 전국 | 52,452 | 12,523 | 6,561 | 3,943 | 16,581 | 4,892 | 7,952 |
| 서울 | 3 | 2 | - | - | - | - | 1 |
| 부산 | 2,197 | 728 | 385 | 374 | 11 | 440 | 259 |
| 대구 | 4 | - | - | - | - | - | 4 |
| 인천 | 2,643 | 426 | 207 | 101 | 1,695 | 7 | 207 |
| 광주 | 6 | - | 2 | - | 1 | - | 3 |
| 대전 | 3 | - | - | - | 2 | - | 1 |
| 울산 | 994 | 134 | 165 | 133 | 91 | 360 | 111 |
| 경기 | 794 | 126 | 76 | 32 | 426 | 4 | 130 |
| 강원 | 2,997 | 881 | 754 | 149 | 49 | 134 | 1,030 |
| 충남 | 8,714 | 1,274 | 623 | 236 | 5,845 | 80 | 656 |
| 전북 | 2,249 | 434 | 452 | 32 | 894 | 7 | 430 |
| 전남 | 14,326 | 3,854 | 1,142 | 1,209 | 5,990 | 133 | 1,998 |
| 경북 | 3,940 | 544 | 1,042 | 387 | 116 | 598 | 1,253 |
| 경남 | 8,511 | 3,093 | 1,667 | 1,284 | 1,144 | 212 | 1,111 |
| 제주 | 5,071 | 1,027 | 46 | 6 | 317 | 2,917 | 758 |

14. 주된 어획 품종별 어가

(단위 : 가구)

| 구분 | 합계 | 어류 | 갑각류 | 패류 | 연체동물 | 기타 수산동물 | 해조류 |
|----|--------|--------|-------|--------|-------|---------|-------|
| 전국 | 52,452 | 17,825 | 4,072 | 17,292 | 9,931 | 1,647 | 1,685 |
| 서울 | 3 | 2 | - | - | 1 | - | - |
| 부산 | 2,197 | 1,499 | 36 | 112 | 185 | 331 | 34 |
| 대구 | 4 | 1 | - | - | 3 | - | - |
| 인천 | 2,643 | 424 | 460 | 1,548 | 189 | 3 | 19 |
| 광주 | 6 | 3 | 2 | 1 | - | - | - |
| 대전 | 3 | - | - | 2 | 1 | - | - |
| 울산 | 994 | 417 | 15 | 129 | 74 | 191 | 168 |
| 경기 | 794 | 129 | 197 | 377 | 84 | - | 7 |
| 강원 | 2,997 | 1,237 | 114 | 85 | 1,296 | 141 | 124 |
| 충남 | 8,714 | 1,016 | 1,121 | 5,442 | 1,037 | 60 | 38 |
| 전북 | 2,249 | 616 | 459 | 1,011 | 149 | 8 | 6 |
| 전남 | 14,326 | 3,909 | 899 | 4,689 | 4,302 | 89 | 438 |
| 경북 | 3,940 | 1,440 | 409 | 280 | 1,313 | 246 | 252 |
| 경남 | 8,511 | 5,580 | 359 | 1,286 | 1,009 | 179 | 98 |
| 제주 | 5,071 | 1,552 | 1 | 2,330 | 288 | 399 | 501 |

15. 주된 양식 품종별 어가

(단위 : 가구)

| 구분 | 합계 | 어류 | 갑각류 | 패류 | 기타 수산동물 | 해조류 | 종묘생산 |
|----|--------|-------|-----|--------|------------|-------|------|
| 전국 | 22,016 | 1,862 | 153 | 13,401 | 831 | 5,389 | 380 |
| 서울 | 5 | 4 | 1 | - | - | - | - |
| 부산 | 568 | 17 | - | 11 | - | 486 | 54 |
| 대구 | 4 | 3 | - | 1 | - | - | - |
| 인천 | 595 | 3 | 13 | 484 | 1 | 90 | 4 |
| 광주 | 6 | 1 | 1 | 4 | - | - | - |
| 대전 | 1 | 1 | - | - | - | - | - |
| 울산 | 188 | 7 | - | 11 | 1 | 168 | 1 |
| 경기 | 109 | 4 | 12 | 51 | 1 | 40 | 1 |
| 강원 | 89 | 4 | 6 | 40 | 30 | 4 | 5 |
| 충남 | 4,595 | 248 | 31 | 3,980 | 84 | 241 | 11 |
| 전북 | 662 | 24 | 12 | 397 | 8 | 217 | 4 |
| 전남 | 10,594 | 625 | 71 | 5,594 | 26 | 4,037 | 241 |
| 경북 | 292 | 70 | - | 41 | 114 | 64 | 3 |
| 경남 | 3,956 | 619 | 5 | 2,696 | 562 | 28 | 46 |
| 제주 | 352 | 232 | 1 | 91 | 4 | 14 | 10 |

16. 주된 양식 방법별 어가

(단위 : 가구)

| 구분 | 합계 | 가두리 | 연승식 | 투석식 | 살포식 | 지주식 | 부류식 | 기타 |
|----|--------|-------|-------|-----|-------|-------|-------|-------|
| 전국 | 22,016 | 3,523 | 5,688 | 785 | 7,190 | 1,293 | 1,998 | 1,539 |
| 서울 | 5 | 2 | - | - | - | - | - | 3 |
| 부산 | 568 | 8 | 354 | - | 5 | 14 | 177 | 10 |
| 대구 | 4 | 1 | - | - | 1 | - | - | 2 |
| 인천 | 595 | 12 | 218 | 3 | 259 | 68 | 13 | 22 |
| 광주 | 6 | 3 | - | - | 1 | - | - | 2 |
| 대전 | 1 | 1 | - | - | - | - | - | - |
| 울산 | 188 | 2 | 131 | - | 11 | 9 | 28 | 7 |
| 경기 | 109 | 3 | 2 | 1 | 48 | 8 | 31 | 16 |
| 강원 | 89 | 3 | 46 | - | 23 | - | - | 17 |
| 충남 | 4,595 | 236 | 398 | 359 | 3,178 | 74 | 227 | 123 |
| 전북 | 662 | 7 | 2 | 1 | 399 | 52 | 164 | 37 |
| 전남 | 10,594 | 2,690 | 2,597 | 378 | 1,931 | 1,060 | 1,355 | 583 |
| 경북 | 292 | 24 | 174 | - | 34 | 1 | 3 | 56 |
| 경남 | 3,956 | 512 | 1,764 | 43 | 1,248 | 7 | - | 382 |
| 제주 | 352 | 19 | 2 | - | 52 | - | - | 279 |

17. 양식면적 규모별 어가

(단위 : 가구)

| 구분 | 합계 | 1ha미만 | 1~3ha | 3~6ha | 6~10ha | 10ha이상 |
|----|--------|--------|-------|-------|--------|--------|
| 전국 | 22,016 | 10,506 | 5,250 | 2,810 | 1,249 | 2,201 |
| 서울 | 5 | 2 | 2 | - | - | 1 |
| 부산 | 568 | 159 | 255 | 111 | 30 | 13 |
| 대구 | 4 | 1 | 2 | 1 | - | - |
| 인천 | 595 | 504 | 36 | 17 | 16 | 22 |
| 광주 | 6 | 2 | 2 | 1 | 1 | - |
| 대전 | 1 | - | 1 | - | - | - |
| 울산 | 188 | 110 | 50 | 19 | 3 | 6 |
| 경기 | 109 | 15 | 15 | 26 | 8 | 45 |
| 강원 | 89 | 17 | 28 | 8 | 9 | 27 |
| 충남 | 4,595 | 3,023 | 1,101 | 98 | 172 | 201 |
| 전북 | 662 | 182 | 152 | 118 | 31 | 179 |
| 전남 | 10,594 | 3,863 | 2,367 | 1,936 | 831 | 1,597 |
| 경북 | 292 | 121 | 99 | 55 | 9 | 8 |
| 경남 | 3,956 | 2,214 | 1,099 | 406 | 135 | 102 |
| 제주 | 352 | 293 | 41 | 14 | 4 | - |

18. 정보화 및 자동차보유 현황별 어가

(단위 : 가구)

| 구분 | 컴퓨터 보유가구 | 활용 가구 | | | | | 자동차 보유가구 | | | |
|----|-------------|----------|--------------|-----------|--------------|-------------|-------------|--------|-------|--------|
| | | | 어업관련 정보수집 | 수산물 판매 | 어업관련 관광사업 | 기타어업에 활용 | 승용차 | 승합차 | 화물및기타 | |
| 전국 | 27,986 | 12,670 | 11,127 | 1,095 | 833 | 998 | 45,114 | 24,053 | 2,141 | 32,985 |
| 서울 | 6 | 2 | 2 | - | - | - | 6 | 5 | 1 | 2 |
| 부산 | 1,503 | 439 | 423 | 13 | 10 | 30 | 1,624 | 1,215 | 71 | 668 |
| 대구 | 7 | 4 | 4 | - | - | - | 8 | 7 | - | 3 |
| 인천 | 1,278 | 542 | 420 | 42 | 122 | 32 | 1,912 | 1,120 | 178 | 1,184 |
| 광주 | 10 | 4 | 3 | 1 | - | - | 12 | 9 | 1 | 2 |
| 대전 | 2 | - | - | - | - | - | 3 | 3 | - | - |
| 울산 | 534 | 134 | 126 | 4 | 6 | 2 | 696 | 492 | 65 | 304 |
| 경기 | 553 | 230 | 193 | 17 | 30 | 27 | 713 | 430 | 38 | 540 |
| 강원 | 1,489 | 437 | 369 | 17 | 31 | 49 | 1,940 | 1,289 | 104 | 844 |
| 충남 | 4,134 | 2,118 | 1,652 | 244 | 304 | 212 | 7,986 | 4,526 | 359 | 6,218 |
| 전북 | 1,174 | 612 | 557 | 55 | 25 | 40 | 1,898 | 1,108 | 64 | 1,293 |
| 전남 | 8,071 | 4,353 | 3,972 | 444 | 124 | 299 | 14,384 | 5,884 | 402 | 12,448 |
| 경북 | 1,786 | 697 | 654 | 45 | 9 | 53 | 2,839 | 1,602 | 140 | 1,771 |
| 경남 | 4,907 | 2,065 | 1,797 | 155 | 142 | 155 | 7,008 | 4,246 | 523 | 4,151 |
| 제주 | 2,532 | 1,033 | 955 | 58 | 30 | 99 | 4,085 | 2,117 | 195 | 3,557 |

19. 주거시설형태별 어가

(단위 : 가구)

| 구분 | 입식부엌 | 온수시설 | 수세식화장실 | 상수도 |
|----|--------|--------|--------|--------|
| 전국 | 64,219 | 63,266 | 60,645 | 41,273 |
| 서울 | 7 | 7 | 7 | 7 |
| 부산 | 2,414 | 2,368 | 2,217 | 2,461 |
| 대구 | 8 | 8 | 8 | 8 |
| 인천 | 2,610 | 2,577 | 2,497 | 1,061 |
| 광주 | 12 | 11 | 12 | 12 |
| 대전 | 4 | 4 | 4 | 4 |
| 울산 | 1,011 | 954 | 932 | 798 |
| 경기 | 827 | 816 | 791 | 719 |
| 강원 | 2,971 | 2,864 | 2,705 | 2,880 |
| 충남 | 10,622 | 10,551 | 10,368 | 4,841 |
| 전북 | 2,597 | 2,591 | 2,539 | 2,126 |
| 전남 | 21,281 | 20,929 | 20,220 | 11,018 |
| 경북 | 3,990 | 3,907 | 3,697 | 3,177 |
| 경남 | 10,557 | 10,423 | 9,881 | 6,768 |
| 제주 | 5,308 | 5,256 | 4,767 | 5,393 |

[임업]

1. 시도별 임가 및 임가인구

(단위 : 가구, 명, %)

| 구분 | 임가 | | | | 임가인구 | | | |
|----|--------|--------|-------|-------|---------|---------|-------|-------|
| | 2005 | 2010 | 구성비 | 증감률 | 2005 | 2010 | 구성비 | 증감률 |
| 전국 | 97,108 | 96,108 | 100.0 | -1.0 | 264,416 | 253,656 | 100.0 | -4.1 |
| 서울 | 450 | 267 | 0.3 | -40.7 | 1,483 | 870 | 0.3 | -41.3 |
| 부산 | 321 | 371 | 0.4 | 15.6 | 952 | 1,144 | 0.5 | 20.2 |
| 대구 | 1,123 | 1,160 | 1.2 | 3.3 | 3,633 | 3,588 | 1.4 | -1.2 |
| 인천 | 251 | 341 | 0.4 | 35.9 | 764 | 1,003 | 0.4 | 31.3 |
| 광주 | 966 | 1,079 | 1.1 | 11.7 | 2,887 | 3,188 | 1.3 | 10.4 |
| 대전 | 533 | 519 | 0.5 | -2.6 | 1,711 | 1,660 | 0.7 | -3.0 |
| 울산 | 248 | 302 | 0.3 | 21.8 | 775 | 909 | 0.4 | 17.3 |
| 경기 | 4,359 | 4,590 | 4.8 | 5.3 | 14,523 | 14,325 | 5.6 | -1.4 |
| 강원 | 6,195 | 7,265 | 7.6 | 17.3 | 18,198 | 19,807 | 7.8 | 8.8 |
| 충북 | 4,710 | 5,886 | 6.1 | 25.0 | 13,619 | 15,931 | 6.3 | 17.0 |
| 충남 | 9,526 | 8,712 | 9.1 | -8.5 | 27,151 | 23,622 | 9.3 | -13.0 |
| 전북 | 12,091 | 12,618 | 13.1 | 4.4 | 33,233 | 33,604 | 13.2 | 1.1 |
| 전남 | 13,496 | 14,188 | 14.8 | 5.1 | 34,584 | 35,613 | 14.0 | 3.0 |
| 경북 | 23,715 | 23,555 | 24.5 | -0.7 | 61,120 | 59,223 | 23.3 | -3.1 |
| 경남 | 18,087 | 14,052 | 14.6 | -22.3 | 46,453 | 35,465 | 14.0 | -23.7 |
| 제주 | 1,037 | 1,203 | 1.3 | 16.0 | 3,330 | 3,704 | 1.5 | 11.2 |

2. 시군구별 임가 및 임가인구

(단위 : 가구, 명)

| 구분 | 임가 | 임가인구 | | |
|-------|--------|---------|---------|---------|
| | | 합계 | 남자 | 여자 |
| 전국 | 96,108 | 253,656 | 126,313 | 127,343 |
| 서울특별시 | 267 | 870 | 442 | 428 |
| 종로구 | 1 | 3 | 2 | 1 |
| 중구 | 1 | 5 | 2 | 3 |
| 용산구 | 1 | 3 | 2 | 1 |
| 성동구 | 5 | 15 | 9 | 6 |
| 광진구 | 7 | 22 | 9 | 13 |
| 동대문구 | 3 | 12 | 5 | 7 |
| 중랑구 | 20 | 67 | 34 | 33 |
| 성북구 | 1 | 2 | 1 | 1 |
| 강북구 | 5 | 13 | 9 | 4 |
| 도봉구 | 2 | 4 | 2 | 2 |
| 노원구 | 3 | 11 | 6 | 5 |
| 은평구 | 12 | 38 | 18 | 20 |
| 서대문구 | 2 | 9 | 6 | 3 |
| 마포구 | 6 | 16 | 7 | 9 |
| 양천구 | 8 | 28 | 15 | 13 |
| 강서구 | 17 | 52 | 28 | 24 |
| 구로구 | 10 | 28 | 14 | 14 |
| 금천구 | 5 | 22 | 12 | 10 |
| 영등포구 | 4 | 11 | 6 | 5 |
| 동작구 | 3 | 7 | 4 | 3 |
| 관악구 | 9 | 28 | 13 | 15 |
| 서초구 | 62 | 223 | 104 | 119 |
| 강남구 | 23 | 77 | 41 | 36 |
| 송파구 | 33 | 102 | 52 | 50 |
| 강동구 | 24 | 72 | 41 | 31 |
| 부산광역시 | 371 | 1,144 | 583 | 561 |
| 중구 | 3 | 14 | 7 | 7 |
| 동구 | 5 | 18 | 8 | 10 |
| 영도구 | 2 | 5 | 3 | 2 |
| 부산진구 | 9 | 28 | 14 | 14 |
| 동래구 | 29 | 92 | 48 | 44 |
| 남구 | 6 | 21 | 11 | 10 |
| 북구 | 23 | 74 | 42 | 32 |

| 구분 | 임가 | 임가인구 | | |
|--------------|--------------|--------------|--------------|--------------|
| | | 합계 | 남자 | 여자 |
| 해운대구 | 29 | 90 | 46 | 44 |
| 사하구 | 18 | 58 | 27 | 31 |
| 금정구 | 89 | 280 | 135 | 145 |
| 강서구 | 54 | 152 | 78 | 74 |
| 연제구 | 8 | 29 | 15 | 14 |
| 수영구 | 9 | 29 | 16 | 13 |
| 사상구 | 12 | 39 | 21 | 18 |
| 기장군 | 75 | 215 | 112 | 103 |
| 대구광역시 | 1,160 | 3,588 | 1,836 | 1,752 |
| 중구 | 11 | 36 | 17 | 19 |
| 동구 | 309 | 908 | 461 | 447 |
| 서구 | 38 | 109 | 53 | 56 |
| 남구 | 31 | 93 | 46 | 47 |
| 북구 | 118 | 366 | 187 | 179 |
| 수성구 | 343 | 1,078 | 552 | 526 |
| 달서구 | 134 | 438 | 226 | 212 |
| 달성군 | 176 | 560 | 294 | 266 |
| 인천광역시 | 341 | 1,003 | 510 | 493 |
| 중구 | 29 | 82 | 42 | 40 |
| 동구 | 2 | 3 | 1 | 2 |
| 남구 | 15 | 42 | 21 | 21 |
| 연수구 | 15 | 49 | 24 | 25 |
| 남동구 | 23 | 82 | 42 | 40 |
| 부평구 | 18 | 60 | 27 | 33 |
| 계양구 | 13 | 42 | 24 | 18 |
| 서구 | 33 | 112 | 64 | 48 |
| 강화군 | 156 | 431 | 214 | 217 |
| 옹진군 | 37 | 100 | 51 | 49 |
| 광주광역시 | 1,079 | 3,188 | 1,601 | 1,587 |
| 동구 | 30 | 106 | 51 | 55 |
| 서구 | 104 | 329 | 171 | 158 |
| 남구 | 125 | 396 | 202 | 194 |
| 북구 | 192 | 629 | 323 | 306 |
| 광산구 | 628 | 1,728 | 854 | 874 |
| 대전광역시 | 519 | 1,660 | 845 | 815 |

| 구분 | 임가 | 임가인구 | | |
|--------------|--------------|---------------|--------------|--------------|
| | | 합계 | 남자 | 여자 |
| 동구 | 64 | 208 | 106 | 102 |
| 중구 | 54 | 170 | 86 | 84 |
| 서구 | 143 | 466 | 240 | 226 |
| 유성구 | 161 | 502 | 251 | 251 |
| 대덕구 | 97 | 314 | 162 | 152 |
| 울산광역시 | 302 | 909 | 471 | 438 |
| 중구 | 24 | 86 | 47 | 39 |
| 남구 | 72 | 236 | 122 | 114 |
| 동구 | 11 | 36 | 18 | 18 |
| 북구 | 30 | 98 | 51 | 47 |
| 울주군 | 165 | 453 | 233 | 220 |
| 경기도 | 4,590 | 14,325 | 7,229 | 7,096 |
| 수원시 | 107 | 356 | 182 | 174 |
| 장안구 | 19 | 58 | 31 | 27 |
| 권선구 | 53 | 181 | 92 | 89 |
| 팔달구 | 17 | 57 | 31 | 26 |
| 영통구 | 18 | 60 | 28 | 32 |
| 성남시 | 236 | 749 | 398 | 351 |
| 수정구 | 177 | 558 | 297 | 261 |
| 중원구 | 5 | 17 | 8 | 9 |
| 분당구 | 54 | 174 | 93 | 81 |
| 의정부시 | 71 | 237 | 122 | 115 |
| 안양시 | 48 | 143 | 72 | 71 |
| 만안구 | 14 | 40 | 21 | 19 |
| 동안구 | 34 | 103 | 51 | 52 |
| 부천시 | 38 | 137 | 72 | 65 |
| 원미구 | 16 | 49 | 24 | 25 |
| 소사구 | 11 | 44 | 24 | 20 |
| 오정구 | 11 | 44 | 24 | 20 |
| 광명시 | 17 | 57 | 28 | 29 |
| 평택시 | 102 | 313 | 147 | 166 |
| 동두천시 | 23 | 68 | 32 | 36 |
| 안산시 | 55 | 156 | 79 | 77 |
| 상록구 | 32 | 91 | 45 | 46 |
| 단원구 | 23 | 65 | 34 | 31 |

| 구분 | 임가 | 임가인구 | | |
|------------|--------------|---------------|---------------|--------------|
| | | 합계 | 남자 | 여자 |
| 고양시 | 460 | 1,486 | 756 | 730 |
| 덕양구 | 329 | 1,058 | 538 | 520 |
| 일산동구 | 73 | 246 | 123 | 123 |
| 일산서구 | 58 | 182 | 95 | 87 |
| 과천시 | 118 | 362 | 172 | 190 |
| 구리시 | 26 | 93 | 52 | 41 |
| 남양주시 | 311 | 1,007 | 512 | 495 |
| 오산시 | 19 | 52 | 27 | 25 |
| 시흥시 | 48 | 156 | 80 | 76 |
| 군포시 | 20 | 70 | 34 | 36 |
| 의왕시 | 76 | 264 | 137 | 127 |
| 하남시 | 87 | 275 | 149 | 126 |
| 용인시 | 267 | 861 | 416 | 445 |
| 처인구 | 208 | 666 | 315 | 351 |
| 기흥구 | 25 | 86 | 43 | 43 |
| 수지구 | 34 | 109 | 58 | 51 |
| 파주시 | 154 | 523 | 252 | 271 |
| 이천시 | 197 | 598 | 298 | 300 |
| 안성시 | 131 | 399 | 207 | 192 |
| 김포시 | 146 | 459 | 222 | 237 |
| 화성시 | 229 | 709 | 360 | 349 |
| 광주시 | 110 | 345 | 173 | 172 |
| 양주시 | 227 | 726 | 378 | 348 |
| 포천시 | 365 | 1,080 | 539 | 541 |
| 여주군 | 129 | 401 | 200 | 201 |
| 연천군 | 94 | 266 | 139 | 127 |
| 가평군 | 331 | 954 | 472 | 482 |
| 양평군 | 348 | 1,023 | 522 | 501 |
| 강원도 | 7,265 | 19,807 | 10,153 | 9,654 |
| 춘천시 | 307 | 823 | 429 | 394 |
| 원주시 | 406 | 1,221 | 626 | 595 |
| 강릉시 | 749 | 2,071 | 1,061 | 1,010 |
| 동해시 | 121 | 311 | 157 | 154 |
| 태백시 | 139 | 360 | 194 | 166 |
| 속초시 | 35 | 90 | 50 | 40 |

| 구분 | 임가 | 임가인구 | | |
|-------------|--------------|---------------|---------------|---------------|
| | | 합계 | 남자 | 여자 |
| 삼척시 | 681 | 1,678 | 844 | 834 |
| 홍천군 | 683 | 1,890 | 952 | 938 |
| 횡성군 | 581 | 1,548 | 779 | 769 |
| 영월군 | 286 | 743 | 384 | 359 |
| 평창군 | 662 | 1,846 | 946 | 900 |
| 정선군 | 649 | 1,824 | 957 | 867 |
| 철원군 | 61 | 172 | 91 | 81 |
| 화천군 | 162 | 440 | 220 | 220 |
| 양구군 | 300 | 871 | 445 | 426 |
| 인제군 | 598 | 1,662 | 883 | 779 |
| 고성군 | 172 | 491 | 250 | 241 |
| 양양군 | 673 | 1,766 | 885 | 881 |
| 충청북도 | 5,886 | 15,931 | 8,057 | 7,874 |
| 청주시 | 325 | 1,033 | 545 | 488 |
| 상당구 | 139 | 434 | 241 | 193 |
| 흥덕구 | 186 | 599 | 304 | 295 |
| 충주시 | 510 | 1,497 | 752 | 745 |
| 제천시 | 834 | 2,252 | 1,144 | 1,108 |
| 청원군 | 487 | 1,417 | 722 | 695 |
| 보은군 | 991 | 2,593 | 1,285 | 1,308 |
| 옥천군 | 487 | 1,244 | 620 | 624 |
| 영동군 | 1,165 | 3,086 | 1,538 | 1,548 |
| 진천군 | 98 | 278 | 151 | 127 |
| 괴산군 | 325 | 861 | 437 | 424 |
| 음성군 | 159 | 428 | 220 | 208 |
| 단양군 | 450 | 1,092 | 565 | 527 |
| 증평군 | 55 | 150 | 78 | 72 |
| 충청남도 | 8,712 | 23,622 | 11,783 | 11,839 |
| 천안시 | 422 | 1,291 | 646 | 645 |
| 동남구 | 286 | 844 | 425 | 419 |
| 서북구 | 136 | 447 | 221 | 226 |
| 공주시 | 1,646 | 4,553 | 2,265 | 2,288 |
| 보령시 | 359 | 946 | 470 | 476 |
| 아산시 | 214 | 643 | 327 | 316 |
| 서산시 | 519 | 1,405 | 700 | 705 |

| 구분 | 임가 | 임가인구 | | |
|-------------|---------------|---------------|---------------|---------------|
| | | 합계 | 남자 | 여자 |
| 논산시 | 631 | 1,726 | 862 | 864 |
| 계룡시 | 31 | 93 | 43 | 50 |
| 금산군 | 428 | 1,117 | 558 | 559 |
| 연기군 | 228 | 663 | 333 | 330 |
| 부여군 | 1,813 | 4,761 | 2,376 | 2,385 |
| 서천군 | 320 | 841 | 428 | 413 |
| 청양군 | 1,138 | 3,054 | 1,504 | 1,550 |
| 홍성군 | 271 | 743 | 375 | 368 |
| 예산군 | 279 | 727 | 364 | 363 |
| 태안군 | 199 | 496 | 238 | 258 |
| 당진군 | 214 | 563 | 294 | 269 |
| 전라북도 | 12,618 | 33,604 | 16,675 | 16,929 |
| 전주시 | 785 | 2,524 | 1,273 | 1,251 |
| 완산구 | 423 | 1,377 | 699 | 678 |
| 덕진구 | 362 | 1,147 | 574 | 573 |
| 군산시 | 74 | 242 | 121 | 121 |
| 익산시 | 336 | 1,002 | 495 | 507 |
| 정읍시 | 2,076 | 5,347 | 2,658 | 2,689 |
| 남원시 | 885 | 2,239 | 1,080 | 1,159 |
| 김제시 | 369 | 1,012 | 502 | 510 |
| 완주군 | 1,610 | 4,837 | 2,443 | 2,394 |
| 진안군 | 500 | 1,237 | 635 | 602 |
| 무주군 | 524 | 1,310 | 651 | 659 |
| 장수군 | 520 | 1,423 | 707 | 716 |
| 임실군 | 433 | 1,084 | 548 | 536 |
| 순창군 | 1,334 | 3,367 | 1,650 | 1,717 |
| 고창군 | 2,857 | 7,163 | 3,504 | 3,659 |
| 부안군 | 315 | 817 | 408 | 409 |
| 전라남도 | 14,188 | 35,613 | 17,478 | 18,135 |
| 목포시 | 73 | 223 | 108 | 115 |
| 여수시 | 358 | 933 | 450 | 483 |
| 순천시 | 2,190 | 5,811 | 2,850 | 2,961 |
| 나주시 | 541 | 1,314 | 647 | 667 |
| 광양시 | 2,111 | 5,228 | 2,525 | 2,703 |
| 담양군 | 216 | 582 | 294 | 288 |

| 구분 | 임가 | 임가인구 | | |
|-------------|---------------|---------------|---------------|---------------|
| | | 합계 | 남자 | 여자 |
| 곡성군 | 478 | 1,203 | 577 | 626 |
| 구례군 | 1,418 | 3,440 | 1,655 | 1,785 |
| 고흥군 | 651 | 1,439 | 667 | 772 |
| 보성군 | 322 | 792 | 390 | 402 |
| 화순군 | 691 | 1,799 | 891 | 908 |
| 장흥군 | 588 | 1,493 | 751 | 742 |
| 강진군 | 240 | 609 | 306 | 303 |
| 해남군 | 166 | 430 | 212 | 218 |
| 영암군 | 884 | 2,071 | 1,034 | 1,037 |
| 무안군 | 169 | 457 | 245 | 212 |
| 함평군 | 674 | 1,722 | 854 | 868 |
| 영광군 | 255 | 673 | 322 | 351 |
| 장성군 | 1,600 | 4,064 | 2,033 | 2,031 |
| 완도군 | 54 | 144 | 73 | 71 |
| 진도군 | 272 | 661 | 335 | 326 |
| 신안군 | 237 | 525 | 259 | 266 |
| 경상북도 | 23,555 | 59,223 | 29,490 | 29,733 |
| 포항시 | 545 | 1,451 | 733 | 718 |
| 남구 | 100 | 291 | 147 | 144 |
| 북구 | 445 | 1,160 | 586 | 574 |
| 경주시 | 447 | 1,111 | 547 | 564 |
| 김천시 | 1,425 | 3,720 | 1,875 | 1,845 |
| 안동시 | 1,425 | 3,627 | 1,821 | 1,806 |
| 구미시 | 548 | 1,549 | 775 | 774 |
| 영주시 | 815 | 2,309 | 1,171 | 1,138 |
| 영천시 | 482 | 1,202 | 593 | 609 |
| 상주시 | 3,940 | 10,090 | 5,007 | 5,083 |
| 문경시 | 1,384 | 3,544 | 1,778 | 1,766 |
| 경산시 | 1,890 | 5,271 | 2,645 | 2,626 |
| 군위군 | 868 | 1,891 | 942 | 949 |
| 의성군 | 703 | 1,642 | 829 | 813 |
| 청송군 | 379 | 917 | 462 | 455 |
| 영양군 | 515 | 1,273 | 641 | 632 |
| 영덕군 | 592 | 1,413 | 717 | 696 |
| 청도군 | 4,745 | 11,169 | 5,389 | 5,780 |

| 구분 | 임가 | 임가인구 | | |
|----------------|---------------|---------------|---------------|---------------|
| | | 합계 | 남자 | 여자 |
| 고령군 | 108 | 283 | 152 | 131 |
| 성주군 | 140 | 336 | 176 | 160 |
| 칠곡군 | 186 | 519 | 278 | 241 |
| 예천군 | 552 | 1,362 | 674 | 688 |
| 봉화군 | 685 | 1,835 | 942 | 893 |
| 울진군 | 775 | 1,816 | 895 | 921 |
| 울릉군 | 406 | 893 | 448 | 445 |
| 경상남도 | 14,052 | 35,465 | 17,276 | 18,189 |
| 진주시 | 1,577 | 4,466 | 2,235 | 2,231 |
| 통영시 | 86 | 225 | 113 | 112 |
| 사천시 | 538 | 1,347 | 663 | 684 |
| 김해시 | 212 | 637 | 322 | 315 |
| 밀양시 | 1,320 | 3,310 | 1,596 | 1,714 |
| 거제시 | 294 | 853 | 426 | 427 |
| 양산시 | 193 | 530 | 273 | 257 |
| 창원시 | 504 | 1,506 | 769 | 737 |
| 의창구 | 132 | 412 | 204 | 208 |
| 성산구 | 51 | 155 | 84 | 71 |
| 마산합포구 | 143 | 417 | 209 | 208 |
| 마산회원구 | 128 | 403 | 209 | 194 |
| 진해구 | 50 | 119 | 63 | 56 |
| 의령군 | 268 | 681 | 327 | 354 |
| 함안군 | 390 | 985 | 482 | 503 |
| 창녕군 | 129 | 315 | 156 | 159 |
| 고성군 | 494 | 1,207 | 593 | 614 |
| 남해군 | 763 | 1,710 | 779 | 931 |
| 하동군 | 2,415 | 5,990 | 2,849 | 3,141 |
| 산청군 | 1,786 | 4,391 | 2,149 | 2,242 |
| 함양군 | 1,163 | 2,814 | 1,372 | 1,442 |
| 거창군 | 887 | 2,127 | 1,039 | 1,088 |
| 합천군 | 1,033 | 2,371 | 1,133 | 1,238 |
| 제주특별자치도 | 1,203 | 3,704 | 1,884 | 1,820 |
| 제주시 | 742 | 2,335 | 1,173 | 1,162 |
| 서귀포시 | 461 | 1,369 | 711 | 658 |

3. 전 · 겸업별 임가

(단위 : 가구)

| 구분 | 합계 | 전업 | 겸업 |
|----|--------|-------|--------|
| 전국 | 96,108 | 6,332 | 89,776 |
| 서울 | 267 | 51 | 216 |
| 부산 | 371 | 83 | 288 |
| 대구 | 1,160 | 122 | 1,038 |
| 인천 | 341 | 19 | 322 |
| 광주 | 1,079 | 84 | 995 |
| 대전 | 519 | 61 | 458 |
| 울산 | 302 | 8 | 294 |
| 경기 | 4,590 | 647 | 3,943 |
| 강원 | 7,265 | 344 | 6,921 |
| 충북 | 5,886 | 328 | 5,558 |
| 충남 | 8,712 | 420 | 8,292 |
| 전북 | 12,618 | 679 | 11,939 |
| 전남 | 14,188 | 986 | 13,202 |
| 경북 | 23,555 | 1,591 | 21,964 |
| 경남 | 14,052 | 771 | 13,281 |
| 제주 | 1,203 | 138 | 1,065 |

4. 경영형태별 임가

(단위 : 가구)

| 구분 | 합계 | 비재배 임업만 경영 | | | | 비재배 및 재배 임업 경영 | | | | 재배 임업만 경영 |
|----|--------|------------|-----|-----|-------|----------------|-----|-----|-------|-----------|
| | | 육림업 | 벌목업 | 양묘업 | 채취업 | 육림업 | 벌목업 | 양묘업 | 채취업 | |
| 전국 | 96,108 | 2,329 | 355 | 625 | 6,915 | 1,066 | 131 | 191 | 3,338 | 81,158 |
| 서울 | 267 | 26 | 1 | 3 | 9 | 4 | - | - | 4 | 220 |
| 부산 | 371 | 17 | - | 2 | 8 | 2 | - | 1 | 3 | 338 |
| 대구 | 1,160 | 18 | 2 | 7 | 25 | 9 | - | 1 | 10 | 1,088 |
| 인천 | 341 | 23 | 2 | 2 | 12 | 6 | - | - | 5 | 291 |
| 광주 | 1,079 | 12 | 1 | 6 | 7 | 11 | 1 | 2 | 4 | 1,035 |
| 대전 | 519 | 27 | 2 | 5 | 13 | 13 | 1 | 2 | 4 | 452 |
| 울산 | 302 | 7 | 1 | 3 | 47 | 4 | - | - | 16 | 224 |
| 경기 | 4,590 | 242 | 37 | 70 | 203 | 52 | 11 | 16 | 87 | 3,872 |
| 강원 | 7,265 | 563 | 66 | 92 | 1,566 | 159 | 9 | 20 | 531 | 4,259 |
| 충북 | 5,886 | 126 | 31 | 27 | 425 | 44 | 13 | 13 | 167 | 5,040 |
| 충남 | 8,712 | 174 | 74 | 88 | 140 | 76 | 26 | 15 | 146 | 7,973 |
| 전북 | 12,618 | 142 | 43 | 128 | 347 | 77 | 16 | 48 | 280 | 11,537 |
| 전남 | 14,188 | 380 | 40 | 59 | 652 | 296 | 24 | 26 | 576 | 12,135 |
| 경북 | 23,555 | 266 | 25 | 53 | 2,604 | 193 | 19 | 17 | 724 | 19,654 |
| 경남 | 14,052 | 291 | 29 | 67 | 824 | 117 | 11 | 27 | 771 | 11,915 |
| 제주 | 1,203 | 15 | 1 | 13 | 33 | 3 | - | 3 | 10 | 1,125 |

5. 경영형태별(비재배 임업) 임가

(단위 : 가구)

| 구분 | 합계 | 육림업 | 벌목업 | 양묘업 | 채취업 | | | | | | |
|----|--------|-------|-----|-----|--------|-------|------|-------|-------|-----|-------|
| | | | | | | 송이버섯 | 기타버섯 | 열매류 | 산나물류 | 약용류 | 수액류 |
| 전국 | 14,950 | 3,395 | 486 | 816 | 10,253 | 4,572 | 384 | 1,086 | 2,574 | 541 | 1,096 |
| 서울 | 47 | 30 | 1 | 3 | 13 | - | - | 4 | 7 | 1 | 1 |
| 부산 | 33 | 19 | - | 3 | 11 | - | 1 | 3 | 3 | 4 | - |
| 대구 | 72 | 27 | 2 | 8 | 35 | 7 | - | 14 | 12 | 1 | 1 |
| 인천 | 50 | 29 | 2 | 2 | 17 | - | 3 | 8 | 4 | 2 | - |
| 광주 | 44 | 23 | 2 | 8 | 11 | 1 | 2 | 1 | 4 | 3 | - |
| 대전 | 67 | 40 | 3 | 7 | 17 | - | - | 10 | 3 | 4 | - |
| 울산 | 78 | 11 | 1 | 3 | 63 | 1 | 3 | 6 | 23 | 3 | 27 |
| 경기 | 718 | 294 | 48 | 86 | 290 | 3 | 24 | 129 | 87 | 42 | 5 |
| 강원 | 3,006 | 722 | 75 | 112 | 2,097 | 1,300 | 60 | 133 | 423 | 161 | 20 |
| 충북 | 846 | 170 | 44 | 40 | 592 | 417 | 52 | 35 | 53 | 29 | 6 |
| 충남 | 739 | 250 | 100 | 103 | 286 | 11 | 21 | 74 | 150 | 27 | 3 |
| 전북 | 1,081 | 219 | 59 | 176 | 627 | 59 | 39 | 113 | 195 | 54 | 167 |
| 전남 | 2,053 | 676 | 64 | 85 | 1,228 | 31 | 59 | 245 | 500 | 37 | 356 |
| 경북 | 3,901 | 459 | 44 | 70 | 3,328 | 2,502 | 85 | 90 | 437 | 95 | 119 |
| 경남 | 2,137 | 408 | 40 | 94 | 1,595 | 240 | 31 | 220 | 640 | 73 | 391 |
| 제주 | 78 | 18 | 1 | 16 | 43 | - | 4 | 1 | 33 | 5 | - |

6. 경영주 성 및 연령별 임가

(단위 : 가구)

| 구분 | 합계 | | | 40세 미만 | 40~49세 | 50~59세 | 60~69세 | 70세 이상 | 65세이상 |
|----|--------|--------|--------|--------|--------|--------|--------|--------|--------|
| | | 남자 | 여자 | | | | | | |
| 전국 | 96,108 | 84,176 | 11,932 | 2,402 | 12,872 | 27,349 | 30,289 | 23,196 | 37,838 |
| 서울 | 267 | 246 | 21 | 8 | 44 | 85 | 95 | 35 | 81 |
| 부산 | 371 | 336 | 35 | 11 | 64 | 147 | 109 | 40 | 83 |
| 대구 | 1,160 | 1,056 | 104 | 22 | 215 | 375 | 380 | 168 | 324 |
| 인천 | 341 | 298 | 43 | 11 | 54 | 137 | 96 | 43 | 84 |
| 광주 | 1,079 | 916 | 163 | 40 | 194 | 292 | 349 | 204 | 379 |
| 대전 | 519 | 465 | 54 | 12 | 88 | 194 | 159 | 66 | 122 |
| 울산 | 302 | 275 | 27 | 8 | 61 | 106 | 83 | 44 | 74 |
| 경기 | 4,590 | 4,185 | 405 | 157 | 896 | 1,704 | 1,245 | 588 | 1,181 |
| 강원 | 7,265 | 6,593 | 672 | 192 | 1,263 | 2,781 | 1,969 | 1,060 | 2,036 |
| 충북 | 5,886 | 5,346 | 540 | 150 | 861 | 1,995 | 1,719 | 1,161 | 1,951 |
| 충남 | 8,712 | 7,905 | 807 | 200 | 1,105 | 2,572 | 2,696 | 2,139 | 3,439 |
| 전북 | 12,618 | 11,238 | 1,380 | 402 | 1,687 | 3,311 | 4,324 | 2,894 | 4,961 |
| 전남 | 14,188 | 11,720 | 2,468 | 320 | 1,633 | 3,274 | 4,619 | 4,342 | 6,694 |
| 경북 | 23,555 | 20,678 | 2,877 | 481 | 2,780 | 6,445 | 7,517 | 6,332 | 9,922 |
| 경남 | 14,052 | 11,960 | 2,092 | 311 | 1,652 | 3,592 | 4,613 | 3,884 | 6,172 |
| 제주 | 1,203 | 959 | 244 | 77 | 275 | 339 | 316 | 196 | 335 |

7. 가구원수별 임가

(단위 : 가구, 명)

| 구분 | 합계 | 1인 | 2인 | 3인 | 4인 | 5인 | 6인 | 7인 이상 | 평균 가구원 |
|----|--------|--------|--------|--------|--------|-------|-------|-------|-----------|
| 전국 | 96,108 | 11,428 | 46,419 | 17,933 | 10,974 | 5,900 | 2,426 | 1,028 | 2.6 |
| 서울 | 267 | 11 | 79 | 72 | 58 | 35 | 7 | 5 | 3.3 |
| 부산 | 371 | 25 | 118 | 96 | 86 | 29 | 14 | 3 | 3.1 |
| 대구 | 1,160 | 71 | 375 | 300 | 261 | 110 | 31 | 12 | 3.1 |
| 인천 | 341 | 29 | 129 | 85 | 54 | 30 | 10 | 4 | 2.9 |
| 광주 | 1,079 | 105 | 398 | 210 | 220 | 110 | 29 | 7 | 3.0 |
| 대전 | 519 | 25 | 167 | 133 | 108 | 59 | 20 | 7 | 3.2 |
| 울산 | 302 | 23 | 113 | 70 | 53 | 29 | 8 | 6 | 3.0 |
| 경기 | 4,590 | 379 | 1,494 | 1,020 | 985 | 428 | 196 | 88 | 3.1 |
| 강원 | 7,265 | 725 | 3,344 | 1,560 | 882 | 456 | 213 | 85 | 2.7 |
| 충북 | 5,886 | 595 | 2,854 | 1,130 | 661 | 400 | 162 | 84 | 2.7 |
| 충남 | 8,712 | 849 | 4,258 | 1,661 | 1,007 | 560 | 251 | 126 | 2.7 |
| 전북 | 12,618 | 1,302 | 6,323 | 2,332 | 1,375 | 807 | 313 | 166 | 2.7 |
| 전남 | 14,188 | 2,171 | 7,145 | 2,304 | 1,315 | 757 | 345 | 151 | 2.5 |
| 경북 | 23,555 | 3,077 | 12,132 | 4,184 | 2,326 | 1,205 | 470 | 161 | 2.5 |
| 경남 | 14,052 | 1,931 | 7,097 | 2,500 | 1,362 | 740 | 314 | 108 | 2.5 |
| 제주 | 1,203 | 110 | 393 | 276 | 221 | 145 | 43 | 15 | 3.1 |

8. 채취 품목별 임가

(단위 : 가구)

| 구분 | 송이버섯 | 기타버섯 | 열매류 | 취나물 | 고사리 | 기타산나물 | 약용류 | 수액류 |
|----|-------|-------|-------|-------|-------|-------|-----|-------|
| 전국 | 4,859 | 1,277 | 1,413 | 1,058 | 2,057 | 1,984 | 952 | 1,330 |
| 서울 | - | - | 4 | - | - | 7 | 1 | 1 |
| 부산 | - | 1 | 4 | 1 | 2 | 2 | 4 | - |
| 대구 | 7 | - | 14 | 1 | 3 | 11 | 1 | 1 |
| 인천 | - | 3 | 8 | 3 | 3 | 3 | 3 | - |
| 광주 | 1 | 2 | 2 | - | 3 | 2 | 3 | - |
| 대전 | - | - | 11 | - | 1 | 4 | 4 | - |
| 울산 | 2 | 4 | 8 | 11 | 4 | 17 | 4 | 27 |
| 경기 | 6 | 34 | 134 | 28 | 17 | 86 | 60 | 13 |
| 강원 | 1,407 | 422 | 233 | 288 | 368 | 563 | 296 | 77 |
| 충북 | 449 | 188 | 46 | 42 | 53 | 48 | 45 | 11 |
| 충남 | 11 | 32 | 84 | 28 | 83 | 82 | 35 | 7 |
| 전북 | 85 | 93 | 167 | 99 | 204 | 159 | 97 | 186 |
| 전남 | 40 | 96 | 268 | 136 | 327 | 274 | 68 | 390 |
| 경북 | 2,568 | 311 | 133 | 273 | 369 | 484 | 207 | 161 |
| 경남 | 283 | 87 | 295 | 144 | 589 | 234 | 119 | 456 |
| 제주 | - | 4 | 2 | 4 | 31 | 8 | 5 | - |

9. 재배 품목별 임가

(단위 : 가구)

| 구분 | 산나물 | 약용작물 | 관상작물 | 표고버섯 | 뽕은감 | 밤 | 호두 | 대추 | 잣 | 은행 | 복분자 |
|----|--------|--------|--------|-------|--------|--------|-------|-------|-----|-----|-------|
| 전국 | 15,531 | 13,513 | 15,790 | 3,495 | 27,188 | 12,411 | 2,050 | 7,278 | 204 | 849 | 7,022 |
| 서울 | 30 | 33 | 134 | 6 | 20 | 21 | 6 | 13 | 2 | 9 | - |
| 부산 | 32 | 40 | 180 | 19 | 67 | 25 | 2 | 24 | 2 | 9 | 16 |
| 대구 | 137 | 97 | 219 | 27 | 380 | 32 | 49 | 360 | 2 | 34 | 14 |
| 인천 | 72 | 80 | 101 | 17 | 57 | 21 | 7 | 9 | 3 | 7 | 2 |
| 광주 | 52 | 94 | 539 | 12 | 406 | 16 | 7 | 6 | - | 13 | 42 |
| 대전 | 85 | 72 | 138 | 33 | 141 | 60 | 20 | 50 | 4 | 32 | 7 |
| 울산 | 82 | 46 | 74 | 17 | 61 | 30 | 1 | 34 | - | 1 | 3 |
| 경기 | 736 | 518 | 2,526 | 274 | 120 | 178 | 56 | 166 | 50 | 87 | 56 |
| 강원 | 3,336 | 1,700 | 486 | 168 | 497 | 214 | 100 | 83 | 22 | 26 | 233 |
| 충북 | 790 | 1,156 | 740 | 254 | 1,663 | 356 | 504 | 890 | 21 | 66 | 101 |
| 충남 | 1,012 | 1,041 | 1,407 | 992 | 737 | 3,993 | 175 | 139 | 19 | 253 | 109 |
| 전북 | 1,185 | 1,409 | 3,154 | 236 | 1,974 | 398 | 139 | 118 | 24 | 132 | 5,319 |
| 전남 | 2,163 | 1,977 | 3,436 | 623 | 5,288 | 2,463 | 23 | 43 | 3 | 48 | 703 |
| 경북 | 2,130 | 3,874 | 658 | 528 | 10,818 | 181 | 794 | 4,621 | 38 | 80 | 212 |
| 경남 | 3,186 | 1,279 | 1,501 | 261 | 4,946 | 4,420 | 167 | 720 | 14 | 50 | 165 |
| 제주 | 503 | 97 | 497 | 28 | 13 | 3 | - | 2 | - | 2 | 40 |

[참고 1] 2010 농림어업총조사 개요

1. 조사 연혁

- 농업총조사는 1960년, 어업총조사는 1970년, 임업총조사는 1998년 최초 실시
- 통계청 이관 이후 농어업총조사(2000년), 농림어업총조사(2005년) 동시 실시
- 2010 농림어업총조사는 단일화하여 통합 조사

2. 법적 근거

- 통계법 제17조 1항에 의한 지정통계 제10141호
- 농림어업총조사규칙(기획재정부령 제174호, 2010. 10. 19. 개정)

3. 조사 기준시점 및 조사 기간

- 조사 기준시점 : 2010. 12. 1. 0시 현재
- 조사 기간 : 2010. 12. 1. ~ 12. 13. (13일간)

4. 조사 대상

- 가구 조사 : 조사 기준시점 현재 전국의 모든 농가, 임가 및 어가
- 지역 조사 : 시·군 조례에 따라 설치된 행정리

5. 조사 방법

- 가구 조사 : 조사원이 가구를 방문하여 조사
- 지역 조사 : 읍면에서 이장회의를 소집하여 행정리별로 조사

6. 조사 항목 : 4종 조사표, 109개 항목

- 농가·임가 46개, 해수면어가 25개, 내수면어가 25개, 지역조사 13개

7. 조사 체계

- 통계청이 주관하고, 지방자치단체가 조사 실시
 - 통계청 ⇔ 시도 ⇔ 시군구 ⇔ 읍면동[가구조사(조사요원), 지역조사(이장)]

[참고 2] 주요 용어 설명

1. 농가

- 2010년 12월 1일 현재 논이나 밭을 1,000m²(10a) 이상 직접 경작하는 가구
- 지난 1년간(2009. 12. 1. ~ 2010. 11. 30.) 직접 생산한 농축산물 판매 금액이 120만원 이상인 가구
- 2010년 12월 1일 현재 사육하는 가축의 평가액이 120만원 이상인 가구

2. 임가

- 2010년 12월 1일 현재 산림면적 3ha(30,000m²) 이상 보유하면서 지난 5년 중(2005. 12. 1. ~ 2010. 11. 30.) 육림작업 실적이 있는 가구
- 지난 1년간(2009. 12. 1. ~ 2010. 11. 30.) 벌목업, 조림용 묘목 재배업을 경영한 가구
- 지난 1년간(2009. 12. 1. ~ 2010. 11. 30.) 채취업을 포함하여 직접 생산한 임산물 판매금액이 120만원 이상인 가구

3. 어가

- 지난 1년간(2009. 12. 1. ~ 2010. 11. 30.) 판매를 목적으로 1개월 이상 어선 어업, 맨손어업, 나잠어업, 기타 어로어업, 양식어업을 경영한 가구
- 지난 1년간(2009. 12. 1. ~ 2010. 11. 30.) 직접 어획하거나 양식한 수산물 판매금액이 120만원 이상인 가구

4. 행정리

- 2010년 12월 1일 현재 시·군 조례에 따라 읍·면 지역에 설치되고 이장이 임명되어 있는 최소 행정단위 지역

5. 주요 분류 사항

○ 해수면과 내수면 어업

- 해수면 어업 : 근해와 연안바다인 해수지역에서 종사하는 어업
- 내수면 어업 : 강, 호수, 댐, 저수지 등 담수(淡水)지역과 강물이 바닷물과 서로 섞이는 기수(汽水)지역에서 종사하는 어업

○ 전업 및 겸업

- 전업 : 농업(임업, 어업)에만 종사한 가구원이 있는 농가(임가, 어가)와 농업(임업, 어업) 이외의 돈벌이 또는 영업에 종사한 가구원이 있더라도 연간 30일 이상 종사한 가구원이 없는 농가(임가, 어가)
- 겸업 : 돈벌이를 위하여 농업(임업, 어업) 이외의 일 또는 영업에 연간 30일 이상 종사한 가구원이 있는 농가(임가, 어가)
 - 제1종 겸업 : 전체로 보아 겸업수입이 농업(임업, 어업) 수입보다 적은 겸업 농가(임가, 어가)
 - 제2종 겸업 : 전체로 보아 겸업수입이 농업(임업, 어업) 수입보다 많은 겸업 농가(임가, 어가)

○ 경영 형태

- 농림어업 경영의 주된 수입원이 되는 경영형태를 파악하는 것으로 기준은 다음과 같음
 - 지난 1년간 농림어가의 판매금액이 가장 많았던 경영형태
 - 판매금액이 없으면 종사기간이 길었던 경영형태
- * 예) 논벼, 식량작물, 채소 등을 같이 하는 가구에서 경영형태 파악은 이 중에서 판매금액이 가장 많은 하나를 골라 경영형태로 분류

○ 친환경 실천농가 구분

- 무농약 : 농약은 전혀 사용하지 않고, 화학비료는 권장 사용량의 1/3 이내만 사용하고 재배
- 유기농 : 농약과 화학비료를 전혀 사용하지 않고 재배

○ 재배업과 비재업 임가

- 재배업 임가 : 산림이나 밭(노지와 시설 포함)에서 임산물을 재배하는 가구
- 비재배업 임가 : 육림업, 벌목업, 양묘업(조림용 묘목 재배업) 및 채취업을 하는 가구